朝鮮日報

二十四日夕刊八面

發行人 申錫雨
編輯人 金光秀
印刷人 朴根鎔

京城府堅志洞三二番地
發行所 朝鮮日報社

代表番號光(二)二○○○番

社說

滿洲粟輸入增加

米豊年에代用穀物은激增

一

昨年 朝鮮米實收高는 粳米一千八百三十萬二千九百三十一石 糯米五十九萬三千八百四十三石 陸米二十八萬六千三百六十一石 合計一千九百十八萬三千一百三十五石으로서 一九二○年 內豊作年이라고일컷든 一九二六年보다도 三十八萬八千餘石이 만앗는 大豊作이엇다 누구든지 이統計를 보면 米代用穀物의 輸入量은 激減될것이라고 언뜻推定하기쉬운일이로되 昨年度輸移入統計를보면 全然이러한 想像이 顚覆되고만다 그리고 昨年度朝鮮米의 輸移出은 玄米二百五十八萬四千餘石으로 그前年度보다 七十萬石이나 줄고 精米는二百十六萬九千餘石으로 그前年度보다 約八萬石이 優勢라하나 其他米는十六萬石으로 그前年보다 近二萬石이나 줄어들엇스나 總計六十四萬石이줄어든것을 볼수잇는바 엇지되엿든朝鮮內에 그만한 米量이 켜진것을斟酌하고 더욱그러한 想像을굿게가지게될것갓다

二

그러나 昭和四年度 滿洲粟輸入量을보면 同年이드물게보는凶作年임에도不拘하고 三百七十五萬一千六百石으로 歷史에업는 大豊作이라일컷는 昨年度의 輸入量三百九十五萬三千五百石보다 오히려二十萬石이나 뒤떠러진것을알수잇다 卽 이것은 무엇을 말하는것인가 『朝鮮에는 米의集積이만흐면만흘사록 朝鮮人은조비밥을 더만히먹게된다』는것을 意味하는것으로서 生産과消費의奇怪한『아이로니』를말한다 作에高率의 組合費를 내게다할것이며 누가土地에多量의肥料를뿌리겟다할것인가 비록凄惻의區區한點을 모르는사람이라할지라도 이가튼食糧輸移出入의統計數字를보앗다면 產米增殖計劃의實施가반드시重大한疑訝를 喚起치안흘수업슬것이다

三

產米增殖計劃의主體가 日本內地食糧問題解決에 잇다는것은 自他가 共認하는것임으로 多言을 不要하는바이나 그必然的結果로서 朝鮮米의商品化換言하면 生產原意의第二目的으로 完全히墮落되야植民地의貨幣經濟化가 急速히成就되고 따라서植民國의 資本的企業活動이旺活하게되며 利潤獲得에가장큰便宜를 엇게된다는것과 그뒤에 생길結果를 注意하는사람은 比較的적은것갓다 一般植民地經濟活動中 最前線에進出하는活動은 植民地의 農業經濟를 資本經濟化식히는데잇는것임으로 이또한 새삼스러운일이안이지만 그急激한促進活動이 活潑이 擡頭하면할사록農民의 無產者化도거의그와가튼『템포』로 成就되고마는것이原則이다

四

產米增殖計劃이 米穀의商品化過程을 促進한다는것과맛그結果지을바를 누가否認할것인가 그러나問題는 이에單純하게그치는것이아니라 商品化된米穀의 貨幣化되는 過程에잇서서 또複雜한問題가잇다,萬一昨年가튼豊作에 그移出이適度의흠 엇게되엿다면 그남아

『空前한米價大暴落』은 免하엿슬것이아닌가 따러서農家의貧窮 無彈力한經濟라할지라도얼마즘 姑息을 엇을수잇섯을것이로되 商品化된 米穀이貨幣化함에잇서서 重大한失敗를招하게된것은 雪上加霜의格이다 이러하야 돈이貴해저서 滿洲粟을凶年에보다 더만히사드리고 쌀밥구경을 더못하게되는奇現象을 일우게된것인바 이特殊한 朝鮮農村經濟의 癌腫는將次엇더한 結論을 지을것인지 이는吾人의重大한 關心事가운데 하나이다

國府財政部에서 經濟委員會組織

勞農側計劃을準據

【南京二十二日發】 勞農露國의五個年計劃을模倣하야財政部長宋子文氏는全國經濟委員會를組織하려는中인바同委員會의組織條例內容은如左하다

一、全國經濟委員會는財政의現實에根據하야計劃을세워中央及地方政府一切의經濟的建設을調節함

二、會는行政院에隸屬한中央政府와地方의一切經濟實業及그建設發展計劃으로直接或은間接으로國幣를費用케되는것은우선會의審査를要함

三、各種의經濟建設計劃을施行할時 會는그工作及費用을審査함을得함

四、委員은行政院正副院長及內政、財政、鐵道、交通、實業敎育各部長과밋經濟建設에關係잇는各委員會의委員長을當然히委員으로하고其他는만허도十一人을超過치못함、人選은委員의推薦으로政府가任命함

五、會長、副會長을두어行政院正副院長으로此에當케함

六、各種專門委員會를組織하야各項의專門問題를研究케함

七、秘書處를設하야秘書長一人及技正若干人을두되秘書長은委員長이奏請하야政府가此를任命하고技正은委員會의命으로內部의行政事務를處理함

八、辦事細則別로此를定함

中和協定調印

治法撤廢

【上海二十四日發電通】 治外法權撤廢에關한中國、和蘭新協定은二十三日午後八時五十分南京에서兩者間에調印하얏다

退嬰的幣原外交 國家의權益을放棄

北洋漁區問題에對하야 政友會、政府를批難

【東京廿三日發電通】 政友會는廿三日午後二時부터本部에서政務外交調査、金融部會를開하고北洋漁業問題에對하야左의聲明을議決하고幹部에報告하고午後四時散會하얏다

現內閣의對露漁業交涉은優柔不斷의醜態를暴露하고刻刻漁期를失케時價十錢以下의『루블』에對하야當業者를不當彈壓하고三十錢換으로協定하라고하야露國의橫暴한態度에屈服하야屈辱的으로當面을糊塗하라고한다退嬰自屈의幣原外交는드듸어國家의莫大한權益을放棄하야버리라고한다我等은이것을憂慮하고嚴重히其責任을뭇는바이다

中央銀行 金兌換券發行

五月一日부터

【上海廿三日發電通】 中央銀行은五月一日부터關稅納入用으로金兌換券을發行키로決定하얏다 發行準備는最低六割을現金又는外國金紙幣로하고殘餘는一流外國銀行手形及金債券으로써充當할것으로右는金輸出禁止에不拘하고金積少傾向이急激하기때문에兌換券發行에依하야金의集中을圖하고漸次金本位制를採用하라고하는宋子文의試驗的施設로觀測되어잇다

三國專問會議 一個月間休會

【倫敦廿二日發電報聯合】 佛國政府의海軍問題新提案은本日英國政府에交附하얏다明日伊太利政府에交附될터인데英伊兩國政府는此를審議할것임으로審議終了外지三國專問會議는今後一個月쯤은中止가되는模樣이다

北滿各地에 排日氣勢濃厚

中國官憲이間接操縱 各地서問題頻頻

【哈爾賓支局發】 北滿各地에서中國官憲이朝鮮同胞를逐出한다함은累報되는바어니와一方에잇서排日氣分도各地에서非常히熾烈되는模樣이다日本領事館과그에따르는警官外지駐在中인齊齊哈爾賓市內에서는中國官憲의策動으로日本사람商店에서物件사는것을取締하는同時家稅를二三割式올리도록家主에게命令하야各家主는그에따르게됨으로齊齊哈爾賓日本領事館은中國官憲과右問題에對하야交涉中이라하며그우에當地某處에達한情報에依하면今月初旬以來東部線寧古塔一帶에도排日氣分이濃厚하야日本人에對한不當監禁事件等이頻頻하다고한다

外人宣敎師 三名慘殺

共軍에拉致되야

【漢口二十三日發電通】 過日荊門서共產軍에拉致되야奧地에열려간外人宣敎師에스펠·노ー드란드嬢(米)『오ー거스타스·넬손』嬢(瑞典)『오스카·앤더ー슨』氏(瑞典)三名은共軍에게慘殺되얏다

各省代表選擧 本月中에終了

會期는十日乃至廿日

【南京二十三日發】 戴天仇氏는國民會議의準備進行狀況及同氏의約法에對한意見을左와如히말하얏다

各省의民選은意外로順調로進步하는中에잇다邊境의各省은엇덜가하고念慮하고잇섯스나新疆과貴州는이미選擧를맛첫다이대로가면各省共히今月中에는選擧를맛치고會議는豫定대로開會되리라고생각한다會期는十日乃至二十日의豫定이다大會의秘書長은豫備會서決定하고大會의決議事項은政府에옴겨執行케하기로될터이다아즉大會는主席團制를採用하고主席團은五人乃至九人으로서組織하게될것이다余個人으로서의約法草案에關한意見을述하면行政制度에關해서는반드시서너허둘必要가업다各國의憲法도그것을서너허둔데는적다約法에억매어버리는것보다有時或은需要의變更에따러適宜修正할수잇도록하여두는것이便利하지안흘가생각한다

現代中國의諸相(一)

‖過渡社會의歷史의論理‖

上海特派員 洪陽明

一、歷史過程의觀測에對한若干의見解

中國은움즉이고잇다 流轉은自然의原理인限에서 自然에依存하는社會過程도 쉬힘업시變化하고잇지마는今日社會的으로存在하고잇는 人間의머리에가장複雜한刺戟을주는社會過程中의하나로 엇더한달는時代보다도動하는度가놉흔現代의『政治』現象을話에잇서 異議할者는업슬것이다 그러나이中에서도縱으로橫으로 그動하는振幅이가장高度한現代中國의動向의一切內容이야말로 今日世界人의가장注視하고잇는主題인點에잇서 彼女는一個興味잇는文化的觀測의對象이다

어떤으로보든지 나라의諸種의人間들이 各樣의目的으로諸種의立場에서世界의『히로인』彼女에對하야 彼等의意圖에符合되도록喋喋할 必要를가지게되는것이다 그러나彼等은오즉喋喋할그때름이오 彼女의明日에對하야首肯할結論을들을수업스니이는何故냐 나는생각건대이것은勿論첫재에는中國社會組織의複雜多樣性에서 起因한政治經濟過程의亂麻와가튼交錯과生産關係에잇서서의 歪畸型的方法과資本主義의倂有的發達과封建文化와 二十世紀文化의混線上에서그廣漠한領土와尨大한人口와諸國家와의또는그各自乃至自體間의利害關係의相互直接等微妙한多角的關係에서申立하는觀察의困難이라는 客觀的理由를들것지마는 이에加하야보다重要한理由로 觀察者所謂各國의中國通이라는者들의 中國의社會動態에對한 觀測態度의謬陷이라면말한다면 方法論上의缺陷이라는主觀的理由에도 依한것으로觀取된다

例한다면 諸國의所謂中國通의大部分은當該國家의 ××主義的政策의 實現을主眼으로하는功利的先入主에 支配되여觀察하기때문에 不知不識間에그들은『中國은資源과 市場으로서의나라』不絕히內亂의나라文化의低劣한 人民의國家等의規範을前提로하야 動하는中國을靜滯한方面에서보다도生長하는中國方面보담도보닥더는傾向을가지게된다 그럼으로그들中에는 過去의軍閥戰爭을『戰爭ごっこ』『戰爭『페ー젠트』드라마』라고 生覺하듯이今日의階級的『게리라』戰爭을 中國式常例의 ×領事로보는者도잇고 甚하야는土匪 馬賊의暴動과同一視하기도한다

一方中國의 封建遺制만에着眼하고그急激한 資本主義의發達과産業革命과 漸次合하지지아니치못할保護關稅의 障壁을無視한對中貿易擴張論者들의迷妄이漸次明白해지는反面에아즉도『市場으로서의中國』의幻影에錯覺되여關稅干涉의積極論을夢遊病者와가티 熟語하며彼等의投下한資本의集中과 生長을眼中에두지아니함으로써 그足下에서生長하는부걸을보지못하는者는 반드시一二人에不過한것이아니다

外來의彼等이 中國의關門인上海에 最初의발을드듸여 黃海에蟻集과가티蝟集하는『쿠ー리』의大群을 襤褸한모양과 그至極히低劣한勞働條件을 보앗다하자이로혼몽키의寵兒들의머리에는 彼等의存在는『너커분한人口統計의귀처안흔 煩鎖한材料』로는『니케』觀念이 發生하야 그들의人間的存在가眼中에업게될것이다 이러한慣例的優越感에서 彼等은皮相的인그個個人의 動物的生活을본이오 群集으로서의彼等과彼等의生長하는힘을말할餘地가 업게되는것도 그럼으로彼等에잇서서는無理도아닐것이다 이럼으로人間的生活에서 疎外되고文化的으로 極히低劣한 이나라의民衆은 엇더한優越한政治家들의 各個分子의 政治的活動의舞臺로서는 至極히 便利한素材로보이고 中國의政治는엇더한有力한個人들의 去就如何에따라 自由自在로變化하리라는妄想을가지게될것도道理이다 그럼으로在來의中國政治乃至政治史研究者들의大部分은政治的으로有力한엇더한個人의研究와個人들의關係의研究를中心으로하야現代中國의政治過程을觀察하는癖을가진것이다 統一된全體보담도分離된個個人을研究함에主力하엿다 이리하야中國에對하야는 張作霖의머리털가지헤엿다는 日本의某中國政治通은甚至於政界要人의料理代의統計的研究外지하고 趣味의比較的研究를한結果에色情의 弱點으로써政治的活動의 精力을推論할수잇다고 個個人의이方面을調査한者外지잇다고한다 이것은 誤謬인지도모르지마는 萬一事實이라면 이따위專門家는或은蔣介石의每日 便所出入回數를平均調査하야그食事와健康과의關係를 研究할것으로써 그健康氣分의程度如何로 中國政界에미치는影響如何를알고잇슬는지도모를것이다 이것은 너머極端의假定일는지도모르지마는事實에잇서서 濱口首相의健康恢復與否가 政界에至大한 變化를이르키리라는 日本의例에準한다면 勿論一面의理가全然업다고도못할던지도모를것이다 그러나 勿論이것은政治에잇서서의 偉人의役割 個人의關係의 重要性을無視하는말은아니다 모다오히려 政治라는抽象問題를구둘삼듯이 取扱함보담도 個個의具體的事實을素材로함에잇서 斷然個人의問題는包含케되는것이 當然한 順序이다 그러나恒常이것은 全體事實에從屬되는問題로서 自然히根本的事象에結付하야 有機的으로考察하게될뿐이다

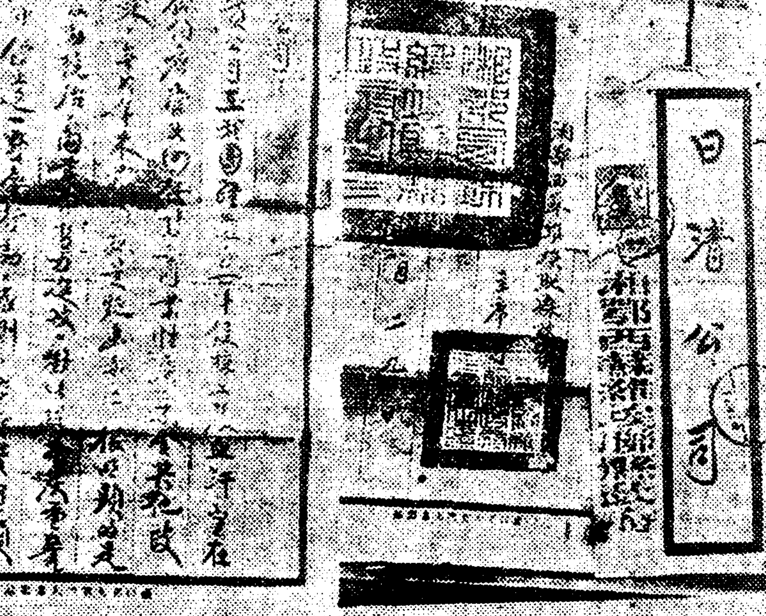

寫眞畵報(上)

英國의羈絆잇헤二百數十年을지나도록非常한壓迫과苦難을바더온印度全民衆을 두어개에 걸머지고『스와라지』運動의 指導者로 勇敢히싸와온『간듸ー』氏는 奔走한運動中이라도 틈틈이世界情勢에 對하야研究를한다는데寫眞은『데리』에서度總督과交涉中『안사리』博士邸에寄留하는동안 寸暇를타서寢床에서讀書를하는光景

(下) 湖南湖北에蟠居하는中國共產軍이일즉이日淸汽船會社北上流航路就航船이 沿岸地方에잇서서의共產軍의 不法射擊에對하야反擊을 加하얏슴에憤慨하고 最近漢口同社支店에對하야

(前略) 貴公司의船舶이共產軍區域을砲擊함은 反動政府에加擔하는것이다 速히砲擊을고만두기바란다 그러치안흐면貴公司의船舶은 今後一律로沒收한다는都合脅迫狀三通을 보내왓다寫眞은其脅迫狀

政府、與黨 野黨의政策을注視

府縣議選擧압두고 地方政戰의展開如何

【東京廿三日發電報聯合】 政友會의十大政綱에對하야政府與黨은此를評하야我黨의屈伏한것이라고하고表面平靜을裝하고잇스나政友會의政策中에는國民經濟不安外交의退嬰、地方自治의荒廢等民政內閣의秘政을擧하고 此에對한反對的施設이잇서今秋의府縣會議員選擧에는政策을高唱함과同時에政府의秘政을徹底的으로糾彈할方針임으로政府與黨에잇서서는큰打擊이라고하야地方政戰의展開와共히其將來는자못注目되어잇다

補助費、奬勵費의 廢止는不可能乎

黨利黨略關係로 反對가잇슬것으로觀測

【東京廿三日發電報聯合】 第三回行政整理準備委員會는二十三日午後一時부터首相官邸에서行、財整理의一綱目으로各省補助費의整理를議題로하야協議를遂하얏는데六年度一般會計에計上된補助費奬勵費各種與費는總額七千四百三十九萬圓인바政府가果然如何한程度까지斧鉞을加할수잇는가자못疑問視되어잇다 그리고各省補助費는文部省을除한外大部分은黨利黨略與가만흔것으로其中에는露骨로大資本家만의利益에供하여잇는者도잇슴으로此整理에關하야는相當强硬論者가잇스나만히는地方關係와政黨關係에終始하고잇슴으로萬若財政整理의目的으로補助費中止하야斷行하게된다면關係當事者의猛烈한反對가일어날것으로이는議員等과도달러모다資本家代議士等의關係한者임으로다리하면政府의運命에도關係될으로結局은廢止不可能할것갓다

重光代理公使 歸東

法權撤廢協議次로歸國

【東京廿四日發電通】 幣原外相의招電에依하야歸朝한重光代理公使는二十四日午前九時東京驛着入京하얏는데車中左와如히말하얏다

今回의上京은法權撤廢問題에對하야本省과協議키爲함이다南京에잇서서의交涉은各公使가北京에잇는者도잇고上海에잇는者도잇서一致團結을期하기는困難하다英中交涉은相當難涉하고잇다고생각한다日中交涉은中國은治法即時撤廢를主張하고日本은漸進的撤廢를要求하야此相違를如何히調和하는가極히難事이다中國에는中國의主張이잇스나外相互間冷靜히檢討하야中國의合理的主張은十分도지안흔번아니되다自己는此點에크게努力하고잇다王外交部長과는數回會見하얏는데아즉具體的交涉은하지안헛다今回本省과協議한任한後日本의對案을國民政府에示하야交涉에드러가게될것이다現在의國民政府는北京政府時代와달라政策으로徹底的이고더욱히胡漢民氏辭職後는蔣氏의勢力이單一化되야基礎도革固하게되고國民會議도開催하게되얏슴으로此點에考慮치안흐면아니된다幣原外交에對하야中國은底力잇는强한常軌를逸치안는外交라고보고잇다滿洲問題도種種重大案件이잇슴으로木村滿鐵理事와도맛나意見交換을할터이다

民政黨의 府縣會選擧對策

黨務部調査의豫想

【東京二十三日發電報聯合】 民政黨에서는過日의內閣改造後初總務會에서今秋施行되는府縣會議員選擧對策에關하야賴母木總務와山道幹事長間에原案을作成하야總務會에附議키로되엇는데目下黨務部에서調査中인各府縣選擧豫想은大體左와如하다

一、現在民政黨多數로改選後도多數를占할可望이잇는府縣 大阪、福島、愛知、高知、廣島、鳥取、群馬、栃木、新潟、長崎、佐賀、東京(昭和七年)神奈川(昭和七年)島根(昭和九年)

二、現在民政、中立과連結하야多數를占하야잇스나改選後過半數에達키에努力을要하는府縣 北海道、沖繩(昭和八年)

三、現在民政、政友同數이나改選後에過半數를占할수잇는府縣 熊本、石川、宮城

四、現在民政劣勢이나改選後에勝利하기그리困難치안흔府縣 京都、茨城、兵庫、大分、滋賀、三重、長野、秋田、青森、愛媛、靜岡、千葉、岐阜

五、現在民政劣勢로勝利하기에非常한努力을要하는府縣 埼玉、山形、山梨、富山、福井、奈良、和歌山、德島、香川、福岡、宮崎

六、現在民政劣勢로改選後에도勝利할可望이업는府縣 鹿兒島、山口、岩手、岡山等으로賴母木、山道兩氏는黨側의調査를가저다安達內相과協議한後適當한原案을어더總務會에附議할터이다

軍制改革만은 分離

行政調査로부터

【東京二十四日發電報聯合】 民政黨은來二十七日午後二時부터本部에서第一回의行政整理特別委員會를開하고調査事項을協議할터인데問題의軍制改革에對하야는問題가重要性을갓는關係上此를行政整理特別委員會에서調査치안코國政改革調査會의調査에移하야政治的解決의方法을圖하야只外지此의實現을期하기로될模樣이다即軍制改革에依하야財源을捻出하야他方面에使用함은軍部方面에相當難色이잇는故로此際政治的解決策을作成할必要가잇고또問題의重大性으로보아此를國政改革調査會에서研究하는것이至當하다고하야與黨에서는速히具體案을作成하야此實行을政府에進言할터이다

後任總裁는 伊澤氏有力

大平副總裁談

【大連二十二日發電報聯合】 大平滿鐵副總裁는二十二日哈爾賓丸으로歸連하얏는데左와如히말하얏다

仙石總裁의病은腦溢血이될念慮가잇서一切面會謝絶하야暑르겟스나病이오래걸면辭任하는수박게업다結局時期問題이다따라서自應=應의後任運動이猛烈하나片岡直溫氏는出馬치안흘것이고江口氏를擧하는者잇스나只今가태서는伊澤氏가第一有力하다出發前伊澤氏를會見한際政府로부터交涉이잇스면就任해도조흐나大平을副總裁로하는條件이아니면引受지안흘決心이라고하야萬一自己가出馬하는際는爭副總裁로잇서달나고말한일이잇다고자못得意한態度를보혓다

辭令

公立實業校長兼敎諭 宇野莊彥 補平壤公立商業校長兼敎諭 道立醫院醫官 面懷知治 命咸鏡北道在勤 裁判所書記長 崔亭四郎 補平壤覆審法院書記長 郡守 趙京鎬 命平南道德川郡在勤 郡守 黃羲博 命平南道价川郡在勤

八面錄

○國民政府財政部에서는、勞農露國의五個年計劃을模倣하야 所謂經濟委員會를組織

○日本의政友會는、새로세운十大新政策의첫條目에、所謂產業五個年計劃이라는것을發表

○요즘世上의政策은、『五個年』이안들면、안되는셈인가?

○赤露래면、실현해도、이런節은、相當히부러워디이는道樣

今日限り

豫約出版界에一新紀元을짓고 宗合大學敎育의革命的施設로서 滿天下女性을狂喜식인『婦人公論大學』은 本日로서締切한다 이千載一遇의好機를逸하고後悔치마시라!!

婦人公論大學

本日締切

最近書店에가서元氣잇게『婦人公論大學을』이라고말삼하면됨니다、그것만으로조흠니다、녀들어보서요、第一回로戀愛篇과婦人職業篇、第二回는結婚篇과住宅篇來月配本되는、第三回는스포ー쓰篇、家庭醫學篇이요、당신의알고십푼일모르면안될일은、細大빼지안코이講座에잇다、會費는一個月게우一圓八十錢、全額一時拂이면全廿四册에拾八圓이요、每月二册식配本一個年完了이機會를놋치면아조永久히손에안잡힌다、곳入會하시요

東京驛前丸ビル五階 振替口座東京二四番 中央公論社

中央基督敎青年會學校補缺生募集

高等科 一、二、三部 商科 一、二學年 各若干名

願書提出 四月三十日以內 試驗 五月一日 詳細事는本校事務室에來問

被告等抗議續出로 審理終結을宣言

又復○○歌를一齊히高唱

共産青年會咸南支部公判閉廷

朝鮮裁判史上稀有事

【咸興】 고려공산청년회함남지부(高麗共産青年會咸南支部)사건공판은 이십삼일 오전십이시부터 역시삼엄한경계리에 함흥지방법원에서 케이회 속행공판이개정되어 피고손춘혁(孫春爀)으로부터 심문을시작하야피고가공산청년회의 목적을 설명하자다음

피고 들은일케히『그럿타』하고 소리를놉히는 소란한가운데 이여서황계복(黃啓福)박언식(朴彥錫)정병록(鄭炳祿)주재황(朱在璜)조시균(趙時均)주재희(朱在熙)의순서로간단간단이심문을맛치고오후한시십분에 잠시휴게를 선언한후재판장이퇴정하자 홀로 남어잇는암성(岩城)

검사 에게피고중서상완(徐相浣)박원병(朴元秉)진형수(陳炯洙)황새홍(黃歐洪)등이번갈어가며항의한결과 사복이명과 정복이명만남기고 그외경관전부를 퇴정식키고서다시 개정되자 피고박원병이가 금후에도 이이상순사를넛치안는다고 하는것을 재판이정식으로 언명하여달라고 요구함에대하야 재판장은 이것을거절하고따라서 박원병은

공판 을거절한까닭으로 재판장은간수에게 명하야 박원병을 퇴정식힘에그뒤에다른 피고세사람도 또한일케히일어나서 자긔들도 공판을바들수업스니 내여보내 달라고하야박원병외 삼인의 피고는퇴정하고그회의피고들은전긔네사람을다시 출정케하기를 요구하며고소동을하엿다함은작보한바와갓거니와피고들이심문에결머로 응하지안흠으로재판장은할수업시 오후두시이십오분에또다시 잠시휴게를 선언하고

별실 에서협의한후두시사십분에다시시작을하고김병건(金炳建)으로부터 심리를하려고하엿스나 김병건외 이십일인의 피고는전부가퇴정된 네사람을 다려오지안는다는리유로 웃웃내 심문에응하지안는 까닭으로 재판장은할수업시형사 소송법 제삼백륙십륙조(刑訴第三百六十六條)에의하야그대로심리를 종결한다고 선언하고동세시 십오분에

폐정 하엿는데이때에피고들은일케히일어서서또다시『××가』『××가』의노래를고창하야소동하는가운데폐정이 되엿는데 오월일일(五月一日)에다시속행한다고한다

咸南共青事件主謀 朴元秉供述內容

被告一同時時呼應

【咸興】 주범박원병(朴元秉)은 함남덕원(咸南德源)출생으로 일즉이원산사립보광학교(保光學校)를중도에퇴학하고 그후일천구백이십칠년 십이월에 자긔형박문병의 권유에의하야 고려공산청년회(高麗共青)에가입하엿는데

재『공산청년회는 회원이만히잡혓서 퇴폐하엿지』

피『취포된것이지 회가퇴폐된것이아니오』

이때에 피고들은 일케히 그럿소 하고 소리를질럿다

재『소화사년사월경 중국길림에서 여러사람이 고려공산당부활에대하야 협의한사실을 아는가』

피『나의알바가아니오』

재『소화사년오월경 처음으로 고광수를맛낫는가』

피『네그럿소 그는그후×××의손에 ××당하엿소』

재『박재근은지금엇지되엿나』

피『비그는지금도 싸움×에서××하게 ××고잇소』

이가리피고는 그후일천구백이십구년 십일월중 박재근(朴在根)의 지도하에 박재근、리의종(李義鍾)최영춘(崔英春)등과함께 함남지부『할동가회합』을열고 지부발전책을협의한후 그것을실행에옴기기위하야 작년일월 동지리성원(李成園)진형수(陳炯洙)등과함께 도간부회를열고 그실행책을 협의하엿스며 그외에도 엄구이칠년십이월에 박문병집에서박문병(朴文秉)박휴병(朴休秉)과함께덕원(德源)야체이카를조직하엿스나그후회세 부진함으로 익년오월중 부활을 식히고저 박휴병(朴休秉)송병천(宋秉天)과함께 조직하엿스나 그후역시 회세가부진함으로 재작년십이월경 비밀히 박재병(朴釆秉)、박훈병(朴勳秉)김명희(金明熙)와함께재조직을 하엿고또서상완(徐相浣)진형수(陳炯洙)리승우(李承雨)정래연(鄭來然)손정혁(孫禎爀)손춘혁(孫春爀)박재후(朴載厚)박재두(朴載斗)등을권유하야 고려공산청년회에 가입을식혓스며또재작년팔월북청(北青)에서박재근과 협의하야 북청군야체이카를조직하고 이여서또 북청읍(北青邑)야체이카신포(新浦)야체이카평산(坪山)야체이카등을 지도조직한사실등을공술하엿다

許憲等六人 民衆大會事件判決

三人엔一年半、三人엔一年四個月 未決通算各二百日

민중대회(民衆大會)사건의관계자허헌(許憲)홍명희(洪命憙)리관용(李灌鎔)조병옥(趙炳玉)리원혁(李源赫)김무삼(金武森)등륙명에대한 보안법(保安法)위반사건의 공판결과는 그의적용법률(適用法律)에잇서또는관계인물(關係人物)과 그들의 범죄사실(犯罪事實)등의모든점으로 사회의비상한주목을 집중하든바 경성지방법원케사호법정에서금천(金川) 재판장은 이등(伊藤)검사와변호사리인(李仁)씨렬석과다수 방청자의 긴장리에허헌등삼인에 징역일년륙개월 조병옥(趙炳玉)등삼인에 징역일년사개월의 판결언도가 잇섯는데증거문서(證據文書)등은 몰수하엿다

	求刑	言渡
▲許憲	一年半	一年半
▲洪命憙	一年半	一年半
▲李灌鎔	一年半	一年半
▲趙炳玉	一年半	一年四個月
▲李源赫	一年半	一年四個月
▲金武森	一年半	一年四個月

(以上各被告에 未決拘留二百日通算)

適用法

▲保安法第七條 政治에關하야不穩한言論動作又는他人을煽動教唆或은使用하고又는他人의行爲에關涉하야治安을妨害하는者는五十以上의笞刑十個月以下의禁獄又는二個年以下의懲役에處함

▲朝鮮刑事令第四十二條條文省略

메-데-압두고 海州에檄文

道警察部大活動

【海州】 『메이데이』를압두고 지나간 이십이일 해주시내에는 각정미소(精米所)를 비롯하야 수처의 인쇄소(印刷所)에 적색(赤色) 흑색(黑色) 청색(青色)세빗의 동사로쓴 격문(檄文)이배부되엿다 격문의 내용은 백의로동대중(白衣勞働大衆)에게 라고쓰여잇섯스며 이소식을 탐지한 황해도경찰부(黃海道警察部)와 해주경찰서(海州警察署)에서는 총동원이되야 방금 밤을새워가며 범인을조사중이나 아즉혐의자한명도 체포치못하엿다한다

三日間控判의 豫定을變更

【次回는五月十日頃】 ◇讀書會、醒進會事件

【大邱支局電話】 광주학생비밀결사 성진회(醒進會)와 독서회(讀書會)의 관계자 팔십오명에대한 치안유지법(治維法)위반사건의 공소공판은 작보한바와가티 대구복심법원 케일호법정에서 공개금지리에 개정되어 성진회의 주요인물인장재성(張載性)으로부터 비밀리에 사실심리를 진행하야 성진회의 조직경로와 학생공산당의 목적등을 심문하고 독서회에관한사실은 손도 대지못하고 오후네시사십분경에 폐정한후 여전히삼엄한 경관 간수의경계리에 피고전부를 오후 여섯시경에형무소로 이송하엿는데 삼일간련속적으로 속행하라든 공판은 형무소와 경찰서 다수인원을 동원식혀 련일경계를 계속할수업는 사정으로 오는 오월십일경에 재이회속행공판을개정하기로하엿다한다

保釋願提出 辯護士慰勞

피고중의 정남균(鄭南均)은 병으로 겨우출정하엿스나 병세에변하고가잇스며 그외에도 불건강한피고가 잇슴으로 변호사한영욱(韓永煜)류정희(柳鼎熙)량씨는 보석원(保釋願)을 제출하엿는데 멀리광주등 전라도각지에서몰려온 친지들은 이십삼일밤 무료로 자진변호한 전긔변호사들을초대하야 해동헌(海東軒)료리점에서 위안연회(慰安宴會)를개최하엿다한다

昌慶苑밤사구라 盛況은二四日後

비빔밥여흥장대번창 昨夜入場者四千六百

띄끌과잡음속에서사는 서울사람들에게는 업지못할환락경인

창경원(昌慶苑)의『밤사구라』(夜櫻)는 이십삼일밤부터 열리엇섯다 창경원측과 경성긔회사의선긔도 굉장하엿섯스나 의외에도 긔대하든 벗꼿은겨우봉오리가 필락말락 하야 려년가티 꼿그늘로 밀리우는 사람의 물결을 볼수업섯다 미리 경계하든 원차 승부원들도 『웬셈인가 이번사구라에는 꼿에도불경긔가왓나……』고하면서 승객이업슴을쑈증비슷이 말한다

×

원체금년은사월에 눈이오는등 찬바람이부는등 음산한날이만튼 관계로꼿도느젓거니와 구경군의출동도 적은것은무리가 아니엇다그래도 만호장안이라 례년에비할것은 못되나유료입장자 사천륙백 삼십일명― 남학생 녀학생기생 등이혹은 새옷으로곱게단장난 젊은부부 동물원측으로 혹은식물원측엿 못가의『일류메네―손』압흐로 한가한거름을 옴긴다그중에도 역서사람만히모이기는 신구화 양절충(新舊和洋折衷) 비빔밥식으로온갓재조가 다나오는여흥장압히 가장흥청하엿다

×

또한가지 꼿애마다한밤다친늣이 예를지어가지고 단니는소위『아팟슈』의 무리학생비슷한친고들은 한사람식、두사람식단이는 녀학생들만 보면 반벙어리 말씨를하며 첫겹동의오륙월 파리애 가티 따러단이는 꼴은 작년이나금년이나 역시그꼴

×

그리고 원내의 사고로는 길일흔 일본아이 하나가 잇섯슬뿐 『엉성한 밤 사구라의 첫밤은무사하엿다 만개는 발서도 사오일은 더기다려야할모양이다

【寫眞은】 (上)창경원안의여흥장과관중 (下) 방글방글웃는밤의『사구라』

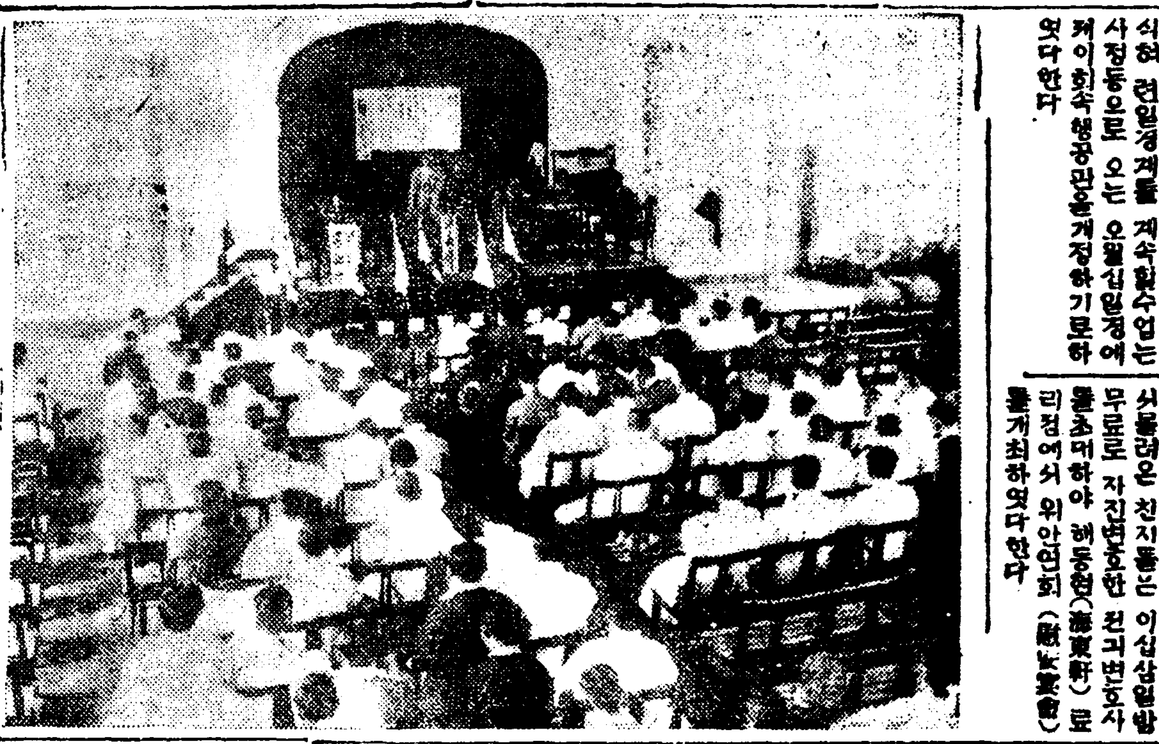

重要議案禁止下에 衡平社大會開會

종로경찰은엄중히경계 「解消」는可否採決?

특수한 대중을그조직의분자로가지고잇는형평사(衡平社)의내에도차츰해소(解消)의소리가놉하가서 지방세포단체중에는 이미이문제를 단체로서 제긔한데도잇던차에 금이십사일에 열릴제십회정긔대회(定期大會)에서 전긔해소문제를 위시하야 조직체변경(組織體變更)등의중요한의안(議案)을걸고 대중적토의를하려고 하엿스나 종로서에서는 의안전부를 금지하엿슴으로 대회준비위원 몰은대회전일인 이십삼일 오후에운니동(雲泥洞) 동회관에서 긴급회의를열고 대회의개최여부를토의한결과 결국 예정대로 대회는 이십사일오전열시부터 경운동(慶雲洞)천도교긔념관에서 조귀용(趙貴容)씨의사회로 전선각지에서온 근백명의 대표가참석하야 열니엇다 경우에의하야는 해소문제가부처결을은 허할지모름으로다수한방청자가 회장에몰려와서 소할서에서는 극히 경계를엄중히하고잇서 매우 긴장한가운데의사를진행중이라한다

◇寫眞은=衡平大會光景

具然欽事件에 呂運亨을證人으로

脇判事昨日大田急行

상해(上海)로부터 압송된 조선사회운동의거두구연흠(具然欽)은 예심에회부되여 경성지방법원예심 협(脇)판사의 취조로 불원간 예심이종결될터인바 그를취조하든 협판사는 이십사일아츰차로서긔두사람을 급거히 대전(大田)에 출장하엿는데 그내용은 절대비밀에붓치나 방금대전형무소에 복역중인려운형(呂運亨)을 동사건의증인으로심문키위함인것갓다추측된다한다

待遇改善要求코 二百四人斷食同盟

◇대우개선을요구하고단식 咸興監獄主謀嚴索

【咸興】 함흥형무소(咸興刑務所)에서는 대우개선문제로죄수간에 수차단식동맹(斷食同盟)이잇엇섯슴은그때마다보도하엿거니와 지난십팔일 부터 미결수 근이백명은 또다시 먹이는쌀(米)이납부다는것과그외에 대우를 개선하라는등 조건으로 일케히단식(斷食)을시작하엿는데 형무소에서는 방금그주모자를조사중이라한다

高麗○○黨員 金鳳國氏死亡

成川郡自宅에서

지금으로부터륙년전에고려××당사건으로 중국 만주지방에서 피착되여 신의주지방법원(新義州地方法院)에서 징역륙년을밧고 평양복심법원에 공소하야사년언도를바든후 이래 신의주형

於之屯水組設置 反對陳情員上京

도처에서 사면초가속에 평판이조치못한 수리조합(水利組合)반대의 소리가방금 준비중에잇는사리원 어지둔수리조합(沙里院於之屯水利組合)관계자 측에서도 매우분개하가서 동수리조합반대회(同水利組合反對會)를조직하고 이십사일밤렬차로 동지수조반대 진정원이 총독부방면의관계 관청을방문하고 진정하기위하야 상경하리라한다

五、卅紀念 暴動을劃策

◇―間島地方의情報

경무국에 도착한정보에 의지하면 최근간도(間島)지방에 잇는 조선공산주의자들은중국공산당에 가입합류하야 종래로는알력을 거듭하든 엠엘계(ML系)와 전화요계(前火曜系)가최근에일으러 드듸어케휴하야 완전한통일을 보게되엇는데 그들중국 공산당조선부(中國共産黨朝鮮部)에서 최근오백여명의당원을 간도(間島)훈춘(琿春)일대에파견하야 간도오삼십사건(間島五三○事件)의 케이주긔념으로모종계획을진행하는중이라하며 지난이십이일『레닌』탄생일을긔하야 전긔오백인중에 이미이백여명의 당원을 중국공산당원의 『리다―』격(格)으로잇는유력한참모자의 조종으로 간도일대에잠복하엿다는풍설과정보가비밀가티 도착됨으로 간도일대의 인심은 커욱히 불안하다하며그정보를바든 령사관경찰서에서각방면으로경계를엄중히하는중이라는바그구체적사실은아즉알수업다고한다

陳列된朝鮮名産 各商品一齊廉賣

명일최종일을긔회로단행 産獎싸사明日로閉幕

련일만도(滿都)인사의열광적애호아래 공전의 대성황을지속하고잇는 중앙긔독청년회주최 본사후원『싸사―』는그것을지지하는 시민의 총애의일부분이라도보답하기위하야매일시가(市價)보다는 모다 훨신헐한갑으로상품을 케공하여오던바 그최종일인 이십오일은 특별히렴매『데―』로정하고최저한도의가격으로 입장자에게 투매하야조선정조(朝鮮情調)가넘치는특산물들은시민들의가정으로대대적으로 류출식히리라한다

十五府有權者 總數五萬餘

오만오천오백구십구인중 日本人이三萬七千三百

조선지방자치 케도개정과 오는오월이십일일에 일케히선거(選擧)될조선십사개부(十四個府)의원선거권(選擧權)은 ... 수록명렬하야 경무당국에서는 커욱히 그취체를 엄중히하는중인데이케 총독부에서 조사한바에의하면 십사개부에서 협의원피선거권을 가지고잇는 조선사람과일본인 총수는전부 오만오천오백구십구인으로 일본인이 조선인보다 일만오천명 가량이더만흔데각부별을보면다음과갓다

區別	定員	朝鮮人	日本人
京城府	四八	七、八○四	一四、八四五
仁川府	三○	八○七	一、九○三
開城府	二七	一、五六三	三三六
群山府	二四	三二四	一、一二○
木浦府	二七	九○三	一、三四一
大邱府	三三	一、六七八	三、九一九
釜山府	三三	一、六九一	五、八二四
馬山府	二四	七一○	七九六
平壤府	三三	二、七四四	三、八三三
鎭南浦府	二七	五九三	八一七
新義州府	二七	八四八	一、二六八
元山府	二七	八九九	一、三九四
咸興府	二七	七六六	九九四
淸津府	二七	九三一	一、一九三
計	四一四	[illegible]	[illegible]

魚校長再次渡米

延專基金募集코저 성대한송별회와긔념식 어비슨文庫도設置

시외연희전문학교 (延禧專門學校) 교장 어비슨(魚丕信)박사는오는삼십일에케이차로동교긔금(基金)모집의 중대한 사명을띄고그모국인『아메리카』로향하야출발하게되엿는데 동교에서 이십사일오전아홉시반부터동교대강당에서동박사의송별식(送別式)과겸하야 동교창립케십륙주년 긔념식을 거행하엿다는데 금번귀국하는어비슨박사의공적을긔념하기위하야 동교직원과 학생과동문회원(同文會員)등은약천원의긔금을 모집하야 동교도서실(圖書室) 내에특별히『어비슨문고(文庫)』를설치하고그속에 보존하기로하엿스며동부인에게는조선두루마기를긔념품으로증정하엿다한다

巴里倫敦 紐育에서도 百萬卷突破

眞正한戀愛는。人生幸福의極致이다 深刻한戀愛를맛보시려는분은讀하라

妻잇는男子는讀하라 男便잇는女子는讀하라 結婚하려는男女는讀하라 戀愛하려는젊은이여 不和에우는家庭에는

青春男女의戀愛經 家庭生活의聖典인 本書를 讀하라

世界的女性研究의大王 맑쓰오델氏의作

女

定價送料共七十四錢 振替先金 代金引換則九十錢

京城水下町四番地 平和堂出版部 振替五番 電話光六三二

京鄕各書舖發賣

(內容目次의一節)

責任保證 信用本位

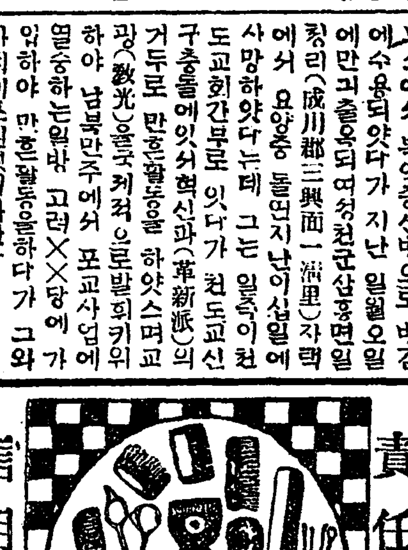

◎社會定評잇는本店理髮器具는不正品征服者로品質을絕對責任保證함 近日不正商人의虛僞廣告와玩具에不過하고一次도使用치못하는廉價理髮器具에속지마시고信用本位의本店에試命하소서 品質不良則絕對返金

▲十二種一組大特價 特上品 四圓也 上品 三圓五十錢也 普通品 三圓也

目錄進呈 地方代引

別製品二、五○ 特上品二、○○ 上品一、六○ 普通品一、四○

京城鍾路參丁目十七 唯一商店 振替京城一一九番

림질 대하증 근치 절대보증

만일무효면돈을 도로드립니다

유명한독일구로벨박사가발명햇습니다

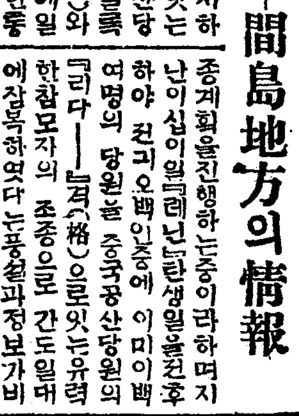

남녀만성임질、부인적백대하증 오줌소태월경불순 노별치료를다하고별별약을다써도 백약이무효해돈만허비하고근치안되여고통하는분은이것저것주저할것업시염려마시고 독일구로벨박사가최근에신발견한림질근치약을쓰시오 이약은천하에둘도업는참신긔한약으로백발백중만명이면만명이낫습니다 환자의안심과신용을엇기위하야만일무효면 절대책임지고 대금을반환하는보증서를약포에첨부하얏사오니 절대로안심하시고쓰시오 이약의특장은(一)치료약치고위장이안상하는약이업는데 절대로안상함으로위가약한분이라도먹어도 틀림업는신약임은 환자여러분이찬송하는말이오(二)이약은 수십년된고질의만성림질대하증은물론 하고림독으로된방광염고환염(산증)전립선염자궁내막염 뇨도협착등이케격케거치낫습니다(三)이약은다른약가티 지리하게 안먹고단시간에일주일이상먹을필요가업고 절대로재발안합니다 그런데이약이속치되고타약으로는 절대로근치안되는리유를밝히면 주사는미약하고세척은뇨도의균만씻슬뿐이오 잘못하면도로 산증이되고삽입약도대개산증이되며 다른먹는약도위장만 상하지약력이미약하여혈관내의균이안죽고 한약은살균력이 업스니안되고 산약은위험하오 그러나구로벨박사약은 오십만배로푸러도이분간에균이죽사오며 혈관으로도라균을유인하야 살균하는작용이잇슴으로여하한병이라도단시간에근치됩니다 일시라도속히근치하시오 약가는 남자만성과부인대하증에오원 남자급성과부인오줌소태에 삼원 송료는선금이면 무료 대금인환은 삼십전이오

直輸入元 總發賣元

京城府西大門通貳丁目八拾六番地 (京中署前)

신성당대약방 神聖堂大藥房

振替京城四九五○番 電話光[illegible]番

◇本社京販 電話光化門一八七番

朝鮮自作農의 維持策研究(一)

金泉 李山

一

十有餘年以來 朝鮮人中小의 自作農地가 日本資本閥인 地主와 大農場等에 合倂하야서 朝鮮人自作農民이 急激한「푸로」로 小作農 又는 農業勞働者로 沒落 漂散民으로 轉落케 됨은 朝鮮이 殖民地가 되니 만큼 共認된 事實이다

가장 그의 沒落의 結果로서 드러나는 狀態는 年復年으로 小作地 小作農民의 增加와 그에 反하야 大農場의 擴大와 沒落農民의 激增이란 現象이다 朝鮮自作農의 漸次的沒落은 否定할수 업는 事實이여서 最近發表된 新聞報道의 數字로 잘드러나는 農業統計를 보아 알수가 잇다 그리하야서 이것이 即朝鮮農民疲弊의 具象化와 한가지 그의 原因을 除하고 自作農維持의 手段을 講究하는 것은 焦眉의 急務이다 ... 不無하나 即朝鮮農民保護策의 主要한 任務라고 하지 아니치 못하겟다

그러면 朝鮮自作農民은 大體如何히하여서 沒落하는 것이나 端的으로 論하면 自作農沒落의 根本的原因은 自由主義的 土地私有制度에 잇는 것이여서 土地私有制度의 存續하는 限에는 到底히 防止할수 업는 것이 아닌가 그러니 여기에 이가튼 根本論에서 土地私有制度에 多少의 拘束을 加하여서라도 自作農維持의 目的을 達하기를 꾀하지 아니하면 아니된다 이가튼 立場에서 考察할 때에는 于先問題되는 것은 合倂後朝鮮의 自作農은 如何한 機會에 如何한 經路에 依하야 沒落되어가는가 이것이 問題이다 即自作農沒落의 直接原因如何의 問題이다 그 原因을 究明하고 이것을 除去할수가 잇다고만 하면 어느 程度까지 우리의 自作農의 沒落은 防止할수가 잇다 하여 ... 維持를 圖得하기 爲하야 現代의 土地制度에 多少의 拘束을 加할만한 諸般의 새로운 土地政策을 드러서 論코자 한다

二

그러면 自作農沒落의 直接原因 또는 機會를 본다면

一、均分相續을 施行하는데는 相續에 農土의 共同相續權者間에 分割하기 爲하야 零細農으로 過小農地가 發生하야서 自然으로 自作農이 沒落하고 ― 또는 農土를 賣却하야서 그 賣却地主와 資本家에 農土가 兼倂되고만다

二、自作農地는 經濟上困難 또는 無思慮로 因하야 어그의 所有土地를 過度히 細分하여서 賣渡하여서 맛참내 減滅狀態의 窮하고 만다

三、農民은 如此하면 그의 生命가튼 土地를 抵當하고 過渡의 負債를 지기 때문에 償還不能에 빠저 債權者에게 及其他 農地는 餘地업시 差押을 當하고 競賣에까지 니르고 만다 이것은 農業信用制度不備로 因하야 其他借入條件이 苛酷하기 때문이다 그러고 土地兼倂을 唯一한 目的으로 한 現代資本主義가 容許하기 때문이라고 아니할수 업다

四、土地仲買人이 ... 本家(日本人)에게 誘惑的으로 自作農地를 紹介하야 土地兼倂을 助長하야서 自作農을 沒落시킨다

새로發見된 春川新金鑛에 爭霸戰開幕

춘천군북산면 조교리(春川郡北山面照橋里)봉산(峰山)에 금광이 발견되어 광학사 최두환 윤녀명윤갑병(崔斗煥尹德榮尹甲炳)외 수십명이 쟁선출원한바 그중에도 성정호한철수(徐延勳諸洙) 량씨가경영하는 작년늦월날일에 충북부 광무국에 출원한것은 광맥(鑛脈)이 사척내지십척가량이나되며 분석량(分析量)이 일만분지구(萬分之九)나되는 조선희유의 대금광인바 동무여양은 동년십일월이십일에 리정범(李政範)씨가 다시 출원하야 목하중복중(重複中)에 잇슴으로 당국에서는 그의 처치에 고려중이라 한다

電氣工學發達의歷史와 世界電氣界諸名星列傳(八)

工學士 李栢圭

(十五)줄

『잘스·프레스콧트·줄』氏는 千八百十八年 英國『만체스터』附近에서 誕生하니 이때十九歲의때 電流의磁氣作用을 研究하엿다 此로말미암아 今日우리의때 電流의 實用單位의 測定法의 基礎를 確定케하엿스며 또한『줄의 法則』即 電流가 導線에 흘러갈때 發生하는 熱量의 法則을 發見하엿스며 또는 千八百四十三年『勢力不滅의法則』을 發見하엿다 그런中氏는 自學自習의 아래 時히 實驗에는 精密巧妙의 測定을 第一完全한 主義로써 實行하엿다 時年은 七十二에 長逝하엿다

(十六)겔빈

○빙卿 本名은 即『윌리암·톰슨』氏는 千八百二十四年 英國『벨퍼스트』에서 誕生하니 그 父親은 大學敎授이며 家産이 豊足하엿다 十歲의때『크러승으』大學에 入學하야 十七歲의때『켐프리치大學』으로 轉學케되엿다 元來 財産이 豊足함으로 너머나 金錢을 浪費케 됨에 그 父親에게 大端叱責을 바덧다 하는 挿話도 至今까지 傳하여 잇다 그러나 學問에 잇서서는 特히 天才的頭腦를 가지고 잇섯슴으로 말매암아 二十二歲의때 벌서 저 有名한『스미스賞』을 第一回 即 世界最初로 밧게되엿다 그뿐아니라 임의 學生時代에 잇서서도 自己獨特의 論文을 發表하야 各大學의 敎授들을 크게 놀내게 하엿스며 二十二歲의때 能히『크라승으大學』物理敎授가 되엿다 氏의 此電氣界에 잇서서의 功績은 諸般事項에 對하야 實로 廣大하엿슴으로써 當時『피트리어女皇』으로부터 特히 男爵을 授하게되어 겔빈卿의 稱號를 엇게되엿다 時年은 千九百七年 即八十四歲의 高齡으로 長逝하니 現今우리는『뉴-톤』『막쓰웰』『파라듸』諸氏와 가티 比肩할 碩學이라고 認定하는 바이다

(十七)막쓰웰

젬스·막쓰웰氏는 英國科學者中 第一偉大한 物理學者이다 氏의 我電氣界에 끼친 偉大한 功績은 此에 二言을 不要하는 明白한 事實로서 임의 世上이 널니 아는 바이다 幼時로부터 才能이 特出하야『켐브리치大學』을 優等의 成績으로 맛치고 千八百五十六年에『아버진大學』의 物理學敎授가 되엿다 其後千八百六十年에 倫敦大學으로 轉授하다가 五年後에 自己故鄕으로 隱居하엿섯다 그런가운데 이 隱居中에 有名한 電磁光說을 大成케되엿다 그後 모-든 사람의 勸告에 依하야 또다시 即千八百七十年『켐브리치大學』硏究所의 敎授가 되엿스니 이것은 即新界의 王者와 가티 世界的 終수를 意味하는 것이엿다 勿論 世界各國으로부터 모-든 名譽의 大恩賞을 밧게되엿스며 享年은 四十九로 일즉이 長逝하엿다

(十八)휴-스

떠벗드·휴-스氏는 印刷電信機의 發明者이다 氏의 誕生은 英國倫敦이엿섯스나 米國으로 移住케되여 여기에서 音樂大學 自然科學의 敎授가 되엿섯다 其後 千八百八十四年 印刷電信機의 考案을 目的으로 하야 職을 辭하고『크르스벨』로 轉居하야 此處에서 이 發明을 完成하엿다 氏는 此發明으로 因하야 莫大의 財産을 모호게 되엿스며 氏의 死後 遺産一部를 電氣에 關聯한 發明發見者에게 寄贈表彰의 目的으로 倫敦王立學會에 提供케 하니 이것이 即 휴-스賞牌이다 此賞牌는 國籍의 區別업시 每年 著名한 學者에게 贈呈하는 것이다 時年은 七十에 長逝하엿다

安州郡農民社 第四次代表大會

【安州】 평남안주(平南安州) 청내에 총본영을두고 안주군일원에 곳곳마다 지부를두고 근천명의사원을 가지고잇는 안주농민사는 지난십구일 오후한시경 지천도교당내에서 군농민사 제사차 전군대표대회를 김명준(金明濬)씨사회로열고 림시집행부선거에 들어가 김명준씨가 피선후 케반사항을 토의하고 동네시에 폐회하얏다는바 당일토의안및역원은 다음과갓다

◇討議事項

一、敎養運動의件

一、經濟運動의件

◇役員

理事 金明濬 金達永 文夢杰

評議員 以外二十六人

監査 安禹鍾 文楨祥 金淳化

嚴基琫 無事白放 범죄혐의는 虛僞告訴判明

지난사월일일부 본보에 보도되엿든 충남온양(溫陽)경찰서에서 사만오천원의 횡령범으로 살인강도의혐의가잇다하야 도귄(桃田)사범주임의 엄중한취조를 밧는중이라고하든 사건의 피의인 엄기봉(嚴基琫)은 상월십수일이래 온양경찰서에서 취조를 밧다가 공주(公州)지방법원검사국으로 압송되엿섯는데 원래 이사건의 고소구실로 드러든 살인강도운운의 사실무근인것이 판명되엿스며 사만오천원의 횡령운운에 실도이미 해결되엿섯든것이라 검사국에서는 당일로 그를 석방하고 서류만은 그의 소관인 천주지방법원군산지청 검사국으로 회송하엿섯는데 사월二일부로 정식 불기소처분을 바덧다고 한다

法律問答

【問】 一、甲의 債務로써 甲의 妻 乙의 所有不動産과 該地上物을 差押할수 업스니 甲의 次子名義로 잇서도 差押 못하는지요 但 甲이 管轄합니다

二、確定日附의 效力이 엇더한 것인지요

三、動産賃借契約에는 如何한 方法으로 書式을 꾸미어야 第三者가 對抗 못합니까 (金讀者)

【答】 一、差押 못하오

二、確定日付는 日付잇는 時日의 文書存在를 認定되는 效力박게 업소

三、契約보다 引渡가 第一效力 잇소

【問】 甲이 乙에게 若干의 債權이 잇는데 乙이 債務를 返濟치 못하고 死亡하얏습니다 甲은 乙의 長子되는 丙에게 此를 請求할수 잇습니가 (慈知生)

【答】 丙에게 債金請求訴訟을 할수 잇소

【問】 甲男이 約十五六年前에 山畓十斗落假量을 開墾하얏든바 其水路는 乙男의 所有山麓을 通하야 其水路는 幅一尺五寸內外이며 長이 二百尺內外의 狀態로 되어 잇는 것입니다 이제 甲男의 畓은 四年前에 丙女가 買受하야 伊來農耕에 계속하든中 昨年度에 乙男의 所有山을 丁男에게 讓渡하얏습니다 생각컨대 狀의 一切에 對하야는 丙女에게는 關係가 업슬듯한데 丙女가 孤獨한 關係인서 前記乙男은 丙女에게 十餘年來의 水稅를 내라하며 新山主丁男은 今年以後로 狀의 水稅를 徵收하겟다하며 또는 狀의 地價를 내야된다하니 丙女는 狀에 如何히는 不知하고 移住買入한바이나 以上의 水稅를 地價를 내야만 되겟습니까 實買時에 狀에 對하야는 一切 아모말도 업섯습니다 (金化育法生)

【答】 山間의 自然流水를 利用耕作함에는 水稅支拂할 義務업소

(以上辯護士李仁氏答)

數字朝鮮研究

厖大한農業投資

【6】…靑汀生

最大農業資本 殖銀

現在의 殖産銀行은 一九〇六年(明治三十九年)設立된 農工銀行(大正六年末 朝鮮農工銀行은 本店六、支店四十一이엇다)과 合倂한 特殊銀行(現在支店數는 五十二)인바 最初의 資本金은 一千萬圓이엇스나 現在에는 이것이 三千萬圓으로 增資되고 昭和四年拂込資本은 二千萬圓에 達하엿다

『殖産銀行의 目的은 朝鮮의 殖産資金을 供給』하는때 잇슴을 標榜하고 一、五十年以內의 年賦償還又는 五年以內의 定期償還의 方法에 依한 不動産又는 不動産上의 權利를 擔保한 貸付 二、農業者十人以上連帶하야 債務를 負하는 者에 對한 五年以內의 定期償還의 對한 無擔保貸附 三、朝鮮의 産物又는 朝鮮의 産業上必要한 貨物을 擔保로한 貸附 四、朝鮮에서 殖産事業을 經營코저 目的하는 會社의 社債券의 應募又는 引受等方法으로 金員을 貸附하는바 昭和三年末現在貸出高를 보면

農業資金 一億三千九百五十六萬三千餘圓 商業資金 七千一百八十萬圓 工業資金 五百五十八萬四千餘圓 雜資金 三千七百三十二萬五千餘圓

總計 二億五千三百六十五萬四千七百三十圓(昭和四年末現在高는 二億六千六百六十八萬圓)

但이 合計는 同業會社의 貸出金을 包含치 안이한) 에 達하야 東拓보다도 一億一千五百六十一萬九千九百餘圓이 더만코 東拓의 朝鮮內貸附金 六千五百三十八萬餘圓에 比하면 約四倍强의 多額에 達하며 農工銀行引繼當時 貸附金 千八百七十五萬圓에 比하야 十三倍로 뛰여올은 것을 볼수잇다

殖銀은 一般産業資本을 提供하는 銀行임으로 農業以外의 産業資本으로서도 活動하는 터이나 昭和四年末 同銀行貸出金擔保別을 보면 不動産擔保貸出이 一億三千八百三十九萬八千圓으로 總貸出高의 五割以上을 占領하엿스는 年來의 朝鮮農業恐慌으로 貸出金의 擔保不動産이 얼마나 殖銀所有로 도라갓슬것인가 同年度殖銀의 純益金은 二百八十二萬三千圓으로 配當步合은 大正七年引繼當時 一割四分에 對하야 四分이 늘어 一割八分에 올넛다

政府에서는 殖産銀行設立初期로부터 五年間 政府所有以外의 株式에 對한 利益金配當年百分의 七割合에 達할때까지 그 不足額을 補給키로 하는 等 積極的保護政策을 採用하야 그 業務의 發展을 促進하고 잇다

其他農業資本

不二興業株式會社는 農業開墾 不動産管理 信託業 米穀及其他物品의 委託販賣 精米業等에 投資하는 公稱資本 五百萬圓 拂込資本同額의 農業會社인바 處處에 廣大肥沃한 農地를 占有하야 不二農場을 開設하는 以外에 全北沃溝郡米面에는 該社所有干拓地 一千八百町步內 旣成한 一千町步에 三百四十五戶의 日本移民을 移住케하야『不二模範農村』을 設置하엿는데 江原道平康 日本人産業組合移民(百戶移民計劃을 세우고 着着進行中)과 가티 政府에서는 移民一戶當 三百圓의 移住獎勵補助金을 支給하고 會社의 이 事業에 必要한 資金을 低利로 分 融通하는 便宜를 준다

以上京城商業會議所 昭和四年『朝鮮會社表』 總督府 昭和五年『朝鮮の農業事情』(參照)

其他公稱資本 百萬圓以上의 農業會社들을 列擧하면

京城 鮮滿拓殖株式會社
公稱資本 八、〇〇〇、〇〇〇
拂込資本 四、五五〇、〇〇〇

京城 朝鮮拓殖株式會社
公稱資本 四、五〇〇、〇〇〇
拂込資本 一、一二五、〇〇〇

益山 株式會社大橋農場
公稱資本 二、七〇〇、〇〇〇
拂込資本 一、七五〇、〇〇〇

木浦 朝鮮棉花株式會社
公稱資本 二、〇〇〇、〇〇〇
拂込資本 一、三二五、〇〇〇

益山 熊田農事合名會社
出資資本 三、一一九、九三九

以外에 定州株式會社瑞麟農場 木浦 福田農事株式會社 金堤 木浦 南北棉業株式會社 麗水 中柴産業株式會社 金浦陽東殖産株式會社 高瀨農場 金浦 興東拓殖株式會社 禮山 海外拓殖會社等이 잇다(前揭 朝鮮會社表에 依함)

其外에 土地買賣、改良、管理等을 主業으로 하는 會社四十七社中 百萬圓以上公稱資本을 가진 者를 들면 京城에 잇는 公稱資本 五百萬圓의 朝鮮土地改良株式會社를 비롯하야 京城 朝鮮土地經營株式會社 大邱 朝鮮土地興業會社 釜山 釜山鎭埋築株式會社 光州 全南殖産株式會社 群山 益資會社金谷商會 京城 木浦土地合資會社等이 잇다

NEUER KURSUS DES DEUTSCHEN

新ドイツ語講座

新學期開始 會員募集

前駐獨大使 文學博士 ゾルフ博士贊助

山岸光宣監修

獨逸語、獨逸語、今や世は獨逸語の時代だ。科學に文藝に經濟に社交にゲルマンの文明は現代日本の生きるべき餘りにも必要の糧である。今や我が國民は老若男女を問はず競つてその發展的たる獨逸語を通して彼等の文化を獲得せんとしておる。然も、新くしてこそそこには世の所謂不景氣もなく就職難もないからだ。

諸君獨逸語を學べ、獨逸語を學べ、そして自己の前途を開拓せよ。

山岸文學博士の率ゆる吾が新ドイツ語講座は今や大懸賞を付して將に新學期を開講せんとす。好季再來せず、諸君躊躇せず速に本講座に入會せよ。

全の初歩より高等程度迄全十二冊 獨逸語研究の指針 ガルテンハウス 呈進

大懸賞提供(一本も空籤なし 詳細內容見本で)

申込金 毎月(一冊)一円、送料六錢 全揃(十二冊)十一円五十錢送料不要 申込ミ切近し

懸賞附內容見本進呈

內容見本の御請求は直接本社へ 書物出來次第申込次第即時配本

東京神田一ツ橋 敎育會館 獨逸語研究社 振替東京五一二二三番

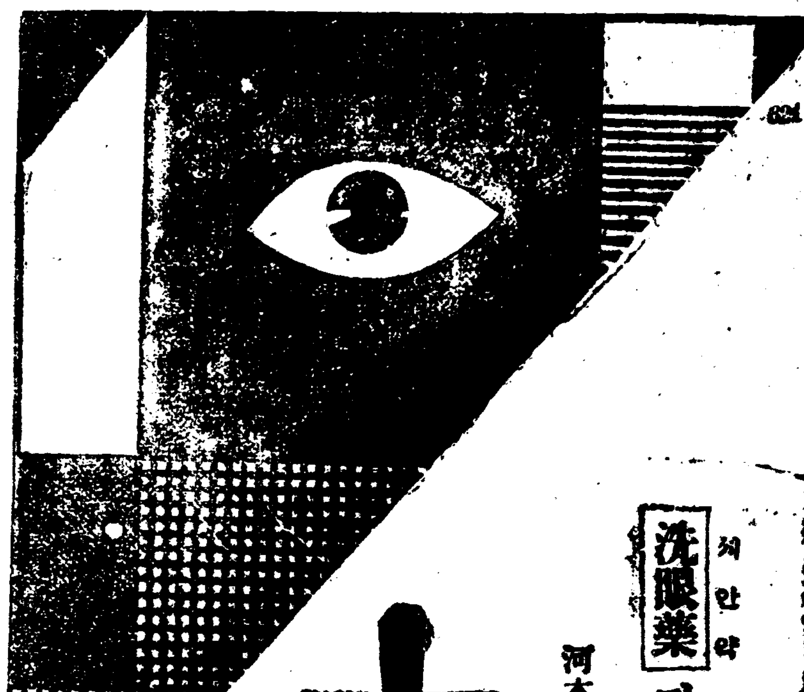

大學目藥

洗眼藥 과 點眼藥 이 가추어야만 治療는 學理에 適합

河本、小玉、松尾、三宅、山中、五醫學博士推獎

一瓶마다 大學洗眼藥을 添付함

대학에게 특히 부탁하야 그보다 더 만든 大學洗眼藥 이藥만이면 十錢 二十錢

大學目藥 定價 二十錢부터 一圓까지

眼病을 바로 速히 곳치라면 먹洗眼藥으로 氣分좃케 눈을 씻고서 點眼藥을 쓸 必要가 잇습니다 (從來보다 洗藥、各醫院病院에서 學理上가장 조흔 方法이라 認하는것입니다 洗眼에 依하야 洗眼하고 點眼하지 안습니가)

大學目藥은 한甁사면 그中에 洗眼藥과 點眼藥이 갓추어 家庭에서 簡單히 理想的眞正의 治療가 되는 가장便利한 효과 第一의 眼科藥입니다

効能 도라홈、流行眼病、疲勞眼、피신눈、눈곱찐눈、打撲眼、風目、안개눈、血目其他炎性諸症

△小兒의眼病에는特製小兒用大學目藥이잇습니다 △愛讀者에게 岡崎博士의『眼病의話』를 送呈합니다

大阪北濱 參天堂株式會社

食困症에는 仁丹等

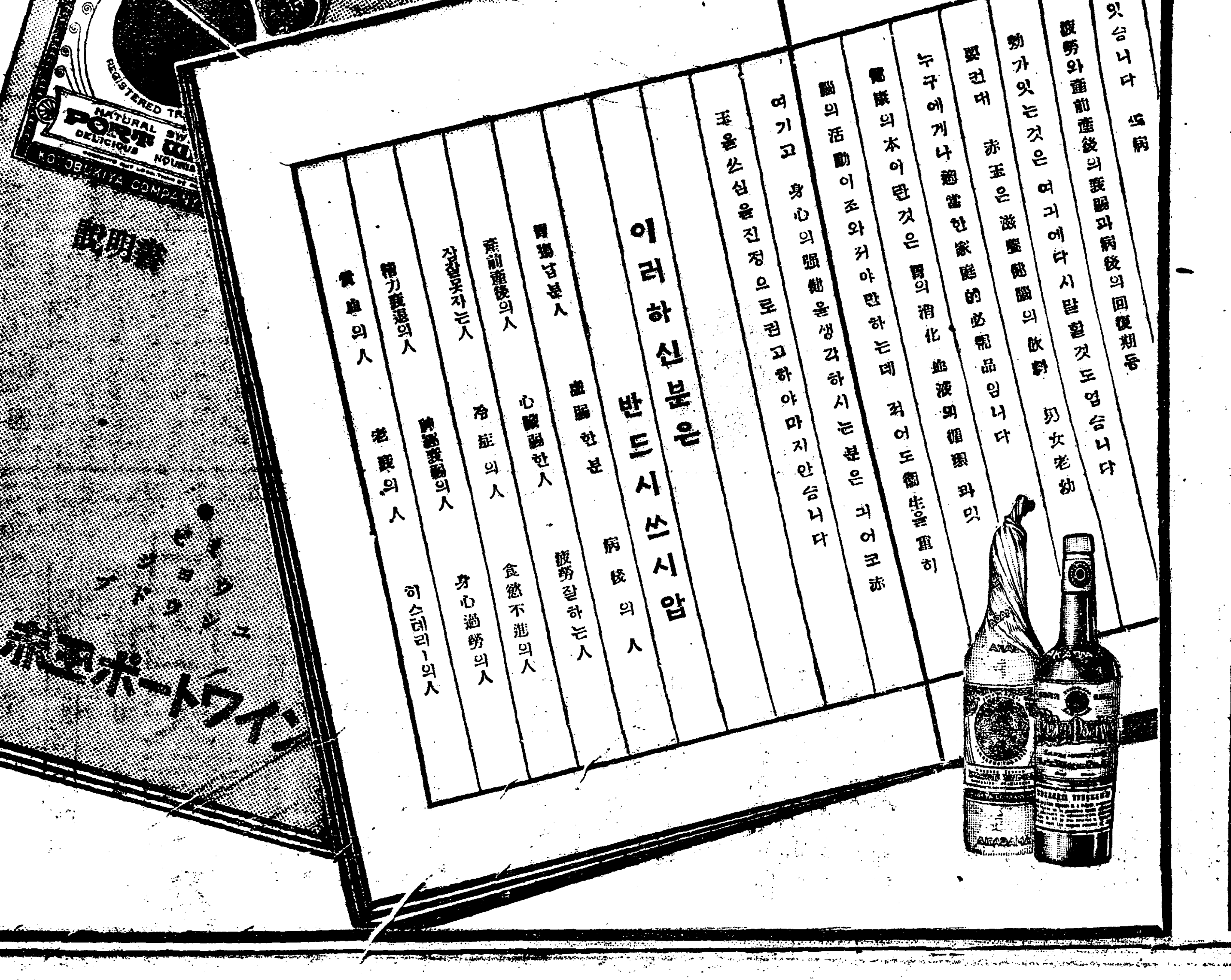

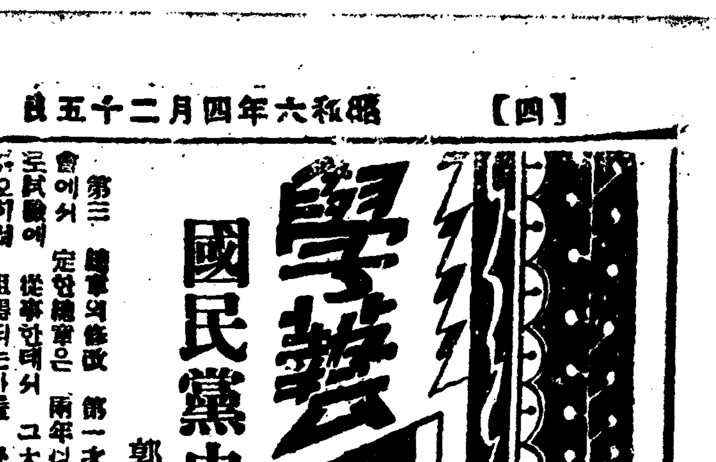

國民黨史的研究 (六)

郭立寄著 金東洲譯述

第三 總章의修改 第一次大會에서 定한總章은 兩年以來로民國에 從事한때서 그大體에오히려 阻碍되는바를 覺得하엿다 그럼으로 이번大會에修整한者는 以下四點에不過하다 其一은곳第四章의總理一章에關한保留이다 此章은總理가비록逝世하얏스나 存在식힐必要가本無하지만 그러나오즉總理를紀念하기爲하야 特히保留한다 四章末段에는또한說明을附註하되 『總理는발서十四年三月十二日에逝世하얏지만 十五年一月四日 第二次全國代表大會는總理의遺囑을接하며 特히此章을保留하야 紀念하기를決議함』이라하얏다

其二는곳中央黨部의常務執行委員會를設置하는것이다 前에는中央黨部秘書處에 비록委員三人이有하야 常務를主持하얏스나 그러나人數가過少함으로負責하기實難하야 前日黨部開會에出席者가鮮寡하기晨星과如하얏스니 이것은黨務進行에對하야 實로一大障碍가되얏다 今番大會는此에鑑한바有하야 中央黨部에 常務委員會를設하고中央執行委員이互選한九人으로써組織하기를規定한다 今後에凡百事務는 여러사람이負責하는故로 當然히그進行은敏捷할터이다 其三은곳各級黨部의候補委員이 各該委員會會議에出席하는權限의變更이다

以前 에는候補委員이 다만出席하야 發言하기만可하고表決의權이無한故로 한갓虛名마을擁한것이多하고 黨에多大한供獻이無하얏다 이번大會는候補委員은 만일正委員이缺席할時에는 次例에依하야遞補함을得하며 臨時表決權을 取하되오즉臨時表決權을取得한候補委員은 出席委員人數의三分一을超過함을不得하는것으로써制限하야改定하얏다 大會候補委員도 此點의規定을根據하야一部分의責任을또한負케하얏나니 前에比하면此條의條文이實로超勝한것이다 其四는곳中央黨部特派員의規定이다 兩年以來로 黨務進行上에서發見된缺點으로는 最大한者가中央과各級黨部와의連絡이太少하얏던것이다 이번大會는中央黨部가時時로派員을派遣하야各地에分駐케하며 各中央委員은各地의各級黨部會에出席하야 그進行을指揮하도록規定하얏다 此法의實行은 足히써黨의勢力을擴大하며黨의組織을嚴密히할만하야 以前의渙散하고跋扈하던弊를矯正한것이다

第四 宣言의發布 이번大會는宣言하되……먼저世界의大勢를述하고 다음에中國의現狀을述하고 또한다음으로는本黨이努力한結果를말하고 乃終에는結論으로

本黨 은中國의民族解放運動이잇으로國民黨의民族解放運動오로더부러 그精義를한가지로하는바를 明白히闡明한다고說明하얏다 (一)對外하야는帝國主義를打倒하며 世界革命運動의先進國과 世界의一切被壓迫民族과聯合하며 아울너帝國主義各國內의大多數인被壓迫民衆과聯合할것이라하고 (二)對內하야는帝國主義의工具인——一切軍閥、官僚、奸商、階級 土豪等을打倒하자그必要한手段으로는一民的軍隊를造成하며廉潔的政府를造成하며 國內新興工業의保護를提倡하며 農工團體를保障하야그發展을扶助하자는데在하다고하얏다 黨員의訓練에至하야는革命化하、團體化하며互相親愛하며 互相攻錯하야 總理가民衆을指導하라던期望을不負하도록特別히注重하자고하얏다 一言으로蔽하면 이번宣言은吾黨을爲하야政綱을實行하기에■實한方法을指示한것이오 一般政黨이舖張하며 揚厲하는空洞的文章은아니다

第五 紀律問題의解決 吾黨이今後에가장重要히할任務는驅困하고有力한 一個革命黨을造成하자는것이다 그런데此目的을達코저하면 먼저森嚴한紀律을造成한이아니못하다 各地의反動分子가 黨部를 破壞하지만……適當한處置가約有하다

만일 本心이不良하야根本으로本黨을顚覆코저하는者는永遠히 黨籍에서翻除하며處分을加하고 만일一時的으로人의利用에衝動되야自覺하지못한者는먼저誠懇한 警告를與하야態度의改變을希望하야 依舊히우리와함께 革命的陣線에나아가게할것이다

『樂理初步』를읽고 ―그用語와解說에對하야― (下)

洪蘭坡

第六第七頁에 音符와休止符를말할때에 『半音符』와『半休止符』란新譯語를썻다 Whole Note을『全音符』라한 以上에 Half note을『半音符』과譯함은至當한일이다 그러나半音符以下의音符가『四分、八分、十六分、三十二分音符』等이람을생각할때나또三十餘年동안이나두고Half note을『二分音符』라고불러온關係를 생각할때나 또日本、中國에서도亦是『二分音符』라고한同時에 Half 休止符를 또한거름더나아가서 Ha『라말이『半』이란同時에 『半』은 即 『二分一』이란함을 생각할때에 夫태여『半音符』이 『半休止符』니하는新語를 만들必要가어듸잇는지『二分音符』가 『四分音符』나『八分音符』란 名稱과比하야適切한譯語가안된다는 어떠한理由를發見한인지 알고십프다

×

第九頁에 『附點音符』를說明한데잇서서도 『複附點』은빼여버렷다 알고도일부러前略함인지? 또不必要하다고생각햇슴인지? 萬一複附點音符를 不必要하다고생각한다면 그는樂曲其物을 形成하는諸他符號나記號外지도 否定할것이아닌가그리고 또第九頁第十七行에 『複縱線』은 樂曲의終結을表하는것이라고만하고 그外의 『複縱線使用例』는 全然言及치안햇다 樂曲終結以外에도 오히려二三의重要한使用例가잇슴을 반듯이알려주어야할것이아닌가?

×

다음에 第十一頁終行에 『所謂變拍子』란말이잇다 假令6―8拍子와는境遇에 八分音符三個를한데모도아 一拍子로計算할때에는 이것을『所謂變拍子』라고한다고햇다 놀나운말이다 비록英文을藍本으로하고 그것을譯出한다기로서니 거긔에나오는術語나 用語가튼것을譯할때에는 이미譯된 남의것이나 音樂辭書가튼것도 돌추어보앗더면 이더한失策은 하지안햇슬것이다. 八分音符를一拍子로計算하는境遇 即6―8이나9―8이나21―8等의樂曲을(拍節에이는것)할때에便宜上三個의八分音符 即三拍子를合하야 一拍子로計算하는法을音樂上에서『複拍子』라고한다그것이아니라『三連音符』나『五連音符』니하는것을 따로히『變拍子』라고한다 이것을 混同함은謬見의甚한者라고 볼수밧게업다

×

또第十二頁에『嬰號』Sharp『變號』를『平號』Natural을 『本位記號』라고 譯햇나 原語의 對比한다면 매우忠實한譯語라고 할는지도모르겟다 그러나本是 아Natural이란 記號는 『嬰』이나『變』等의 『變化記號』의影響을입어 音이上昇或下降햇던것을 다시本位로恢復식히여 使用하는者인즉原譜에 忠實한譯語를 차질생각보다 몬저그使用되는實例를 생각하야 거긔에符合되는 適切한譯語를 차즘이 最善의方法이아닐가한다 더구나이『本位記號』란말은在來數十年間써오든 用語이랴도蔑視할수는업지안흔가

×

第十五頁에 短音階에對한解說中 自然的短音階』와 『和聲的短音階』와 『旋律的短音階』의 音階組織을 圖示햇다 『和聲的』에서는 第七音이 半音(이冊에는 半度이라 햇다 이것은 後日다른機會에 말하려다) 上昇하고 『旋律的』에서는 第六、第七音이 各各半音式上昇한다고햇다 무슨理由로 이가러되는지? 그理由를說明함이即그音階의生命을 말하는것임에도不拘하고 이冊에서는 그理由를말하려아니햇다 簡潔을爲主함은좃치마는 必要한것 必要以上必要한것을말하지안햇든 簡潔이아니라 不徹底不具를意味하는外에 아모것도업다 다음에한마듸말할것은 이小冊을修正再刊할機會가잇다면 그때는 委員諸氏의熟考가잇기를바라며 내가이글을抄한것은 萌芽期에잇는 半島樂界를爲하야 조고마한參考라도 될수가잇슬가하는 微衷밧게는 아모것도업다는것을말한다 겟지마는 長短 高低 强弱等에對한 譯語를추리한 이冊에서야말로 『音程』을論함은萬不當한일이오 또『音程論』을빼여버린것도 그關係로因하야 音階나 主調音法의說明에 苟且스럽게된것도 事實인즉 萬一日後에 이小冊을修正再刊할機會가잇다면 그때는 委員諸氏의熟考가잇기를바라며 또한 내가이글을抄한것은 萌芽期에잇는 半島樂界를爲하야 조고마한參考라도 될수가잇슬가하는 微衷밧게는 아모것도업다는것을말한다(完)

今日! 第三八七回 李舜臣誕日

음력으로삼월팔일날 묵은人物에새光彩

사월이십오일은 음력으로 삼월팔일이니 충무공 리순신(忠武公李舜臣)의 삼백여든일곱번재탄일(誕日)이다 조선사람으로서 임진왜란(壬辰亂)을 생각지안는이가 업고 딸아서 리충무공을 생각지안는 이업스니 한양조(漢陽朝)오백년동안을 통틀어서 세종대왕(世宗大王)과 이리충무공은 둘이나란히 그빗나는 자랑으로되는 것이다『한글날』이잇서 세종대왕의일는해마다 긔렴하게 되지마는 리충무공은 통영과 려수와 남해와 및 그고향인아산(統營、麗水、南海、牙山)에서 각골에서 이날에 제향(祭享)이잇슬뿐이다 그리고 그가 이세상에 탄생하든곳에 러는 서울백악산(白岳)밋삼청동(三淸洞)의 막바지앨버러로된 잔듸밧으로서 삼청동개천이 두갈래로내려와 한데합한 삼각지(三角地)라고한다 우리는 이묵은 사람에서 영원히써지지안는 새로운 력사의 광채를차즐수잇다

暮春雜詠—白山

惜春
落花에숨은옷이 暮春에사라지여여대
보두새貫티마란 새롭자메느커라
이즈버피자지자니 그를灰져하노라

春別曲
春風이부듯며니 내가슴야美하다
혀목은군시름이 옷피듯니단말가
三月아가소라보자 그저따는엇더라

春歌行
구풍을바차온다 저저비한가왜라
春三月소식못자 變괴쌍지커귀니
커건너봄부칠날에 그싹이나조타고

三韓曲

尸來引
郡國의나뭇군들 어와중그데헤오
논둑에尸來나서 뭐여뭐새를부르커
울타야大■어예온다 ■■■로인저야

曲引
알이王을낫다하니 그알은뉘나흔고
九干이모혀드려 즐마커노래할제
거북아나서랏소래 龜旨峰이들석해

王引
■谷■大■■에 遂夏은어이런고
풍커난燕人들이 朝鮮宮에드단말가
■■아네어데메오 ■王行次밧버라

侯引
혀여낸白首翁이 무스일漢江이오
님하마오■닏더니 님이커레가시다가
고만가세커지시니 넘혼인커엿적고

◇北極潛航無事히歸國 (畫報) 北氷洋의氷塊下를潛航하야北極에達한『윌킨쓰』氏一行이無事히歸國한光景

故宮의博物院

中國暗行記(廿一)

特派員 全武吉

民世先生님——

오날은 比較的淸風한細音이 외다 朝飯을먹고난후昨日米國女子를 맛낫슬때에 今日故宮博物院을 案內하여주겟다고 相約한생각이 불현듯 머리를 떠릅니다 그래서此機를勿失하리라하고 최이完讓을 차저갓습니다 첫재로斯界의專門家의案內를 맛는다는것이 둘도업는 다음엔 蔡氏에게는特別히 內務部로부터준優待徽章이잇슴으로 어데나無料로 파스되며 齡參觀의 節約이되다는것과 또하나는그커同伴으로 라도 交遊함이 愉快한일이아닐니까?

……○……

中國古書에 皇居의壯大함을보지안코서 엇지天子의尊貴함을 알겟느냐? 한말은一理가잇는 말임니다 當民이거나 裸體며로써거나 天子이거나 兩者間에 무슨差異가잇겟슴니까? 他보다別다른衣裝을차리고他보다宏大한宮殿안에잇다는 物質的條件이相異한데서 비로소尊嚴이생깁니다 그럼으로 近代의女子들이다 맛치化粧品會社나 綢緞商의마네킹같이複雜으로 華麗의尖端에서亂舞하는것도 異性奪取戰에激化해가는今日에는 無怪한일이외다

四門中에서 東便의 東華門(西는西安門 南은天安門 北은地安門)을 쑥드러스면서 나라나는全景은 實로宏大의權化엿슴니다 예나지금이나依然한 實氣의權威와大殿高樓가 웃뚝웃뚝서고또한門을드러스면 또한金殿가 나타나기를 몃番을重疊해도 뜻칠바를모릅니다 이러케宮殿에서 宮으로보는黃瓦와黃壁의由來는 漢代五行說에 基因한것으로 即五色을五方에配하야 東은靑 西는白 南은赤 北은黑 中은黃이라하는 것이 그것입니다 그럼으로天下의中央에位하야 萬姓을統御하는帝王의居殿을 黃色으로하는것은 어색임니다 民衆에게 黃色의使用을 禁止한것도 이뜻이나 그것은 맛치녯날에 朝鮮에서도民衆에는高層과國住를禁하든 等類와比式한것입니다 그만흔建物을 一一히도못하겟고 또門外漢이 古物을 엇지다 紹介해드릴수가잇겟슴니까? 머리속에남은것 멧가지를 추려서모아보려고 애를써봄니다

한글質疑

問 아行은 母音, 때 子音의 位置에 ○音字임은 空이라는 뜻이라니 올습니까 淮安 一讀者

答 ○은訓民正音에 喉音이라하고 欲字의初發聲과같다고 하엿습니다 그리하야 初聲과 終聲에 다쓰게하엿는데 그쓰레로 보면 初聲이든지 終聲이든지 母音外에 아무런소리도 더나는줄을 모르게되엿은즉 ○은소리가없다고 볼수있읍니다 그러나그것을 空이라함은 論法이不合當합니다

問 金、銀、玉、貫、賤、肩、錢、朝鮮、高麗、等을 우리말로알수없읍니까

答 이런말들은 지금 그저우리말과같이 쓰이오고 그밧에 다른말이 없읍니다 그중에서 녯말로 멧개 생각나는것을 써보면 鷄林類事에金은『누른쇠』銀은『한쇠』라고하였는데 지금『한即白』이란 말을 녯말로는『한』『센』으로 해왔으니까 곳『한쇠』라는 말일것입니다 그래고 綠은『구실』이라고 하야 구실이라먹는다고 햇습니다 朝鮮은 古代族腦의稱號로或『주신』或『수신』이라고 불엇으리라고생각하는데 肅愼、息愼・稷愼 珠申 如眞朝鮮等이 다같은말로서漢字로 우리말을 적을때에音이 비슷한 字를 取音하야 이렇게도 쓰고저렇게도 쓰는것이라고 생각합니다 朝는 이鮮明하다하야朝鮮이니 潮水汕水가 있다함이니 鮮卑山下에있다함이니 한 여지로틈이어다붙이는데 지나지않습니다 高麗는 古音으로 보아서『고리』라고 읽을것인데 이 『고리』는 골(都邑)과 같은말이외다 이것도 山高水麗라는 意味라한은 억지로갓다가 붙이는말일것입니다

장지영

海外消息

自動車通學生千五百名

◆『로산젤쓰電』 四百五十萬의失業者群이 街頭에彷徨한다면서도 中央職業紹介所에 自動車로求職을하라가는것이 米國의失業者이지만 學生들은自動車通學이 茶飯事다 로산젤쓰市의 캘리포니아大學生課의調査에依하면 每朝自動車로登校하는者 千四百五十八人 버쓰通學四百四十四人이요 其他는徒步로通學할수잇는近距離在住者라고

出版消息 四月二十日分 圖書課納本

光進元昌鉉 새과별都鳴利亞 同
和藥報閔櫂 (以上朝鮮文)
朝鮮地方選擧事務提要大谷仁兵衛 朝鮮事情宮崎昌次郎 ゴルフアー高畠種夫 露友金野正平 朝鮮織物月報中野留藏 騎二七週報 米井三郎 使徒米本軍太郎 朝鮮庶民金融 尾崎謙太郎 金剛江田俊雄 東京商業興信所朝鮮內報淸喜義 國語正解(第二、三、四、六學年用)中澤新助 瑞山郡產業硏究會報和泉登 (以上日本文)

◇四月二十一日

朝鮮農會報 足立丈次郎 朝鮮中華民衆滿雜芬 農村月報朱根雨 髮友金東煥 新女性方定煥 아이생활班禹巨 義勇宣敎報元倫常 福音使臣皮一善 天一藥報趙寅燮 印度國民運動小史金松圭 (以上朝鮮文)
平北警鐘小林義 朝鮮武道小坂貞雄 朝鮮之醫界土井兼次郎 朝鮮土木建築報竹村武士 中等敎育國文讀本(豫習書卷三)藤原弘純 (以上日本文)

朝鮮歷史奇譚 (34) 王子의片戀 (一)

萬翁山人述

안평대군(安平大君)은 세종대왕(世宗大王)의 셋째아들이오 별호(別號)는 비해당(匪懈堂)이다 용모풍채가 일세에압두하리적고 풍류호방한중에도 명필(名筆)로 세상에들려어 당시에서로교유하는이가 일대명사아닌이가업섯다 예마즘평양(平壤)에기생하나이 잇는데선연한태도라든지아리따운 얼골이라든지몸새으로 처일치는평양에서들도업슬만하고 겸하야가곡(歌曲)에 능란한수단이며시문서화(詩文書畫)에 뛰어나는재조가잇서 못남자가 한번만내하면 허긔질지경이나 권청이넘우 교앙하야 어던남자에게든지 몸을허락지 안코며 감사병사수령(守令)들의권세로도 그기생의 잡은바뜻은 빼앗지를 못햇다 안평대군이 그기생의 일홈을듯고 한번평양에놀아 연광정(練光亭)구경도하고 부벽루(浮碧樓)노리도하야 조선제일강산의 구경도하고 싸싸치하고 버든니 이것은평양 구경보다도 그필경은 커기생을 보고저하는 생각이 더욱 간절하든것이다 하로는 문밧게 최(崔)씨란 사람이와서 명함을드리고 보입기를칭한다 안평대군은 들어오라하야 서로상면하니 나는 스물이넘을락 말락하고 용모도단아하고 행동도얌전하야팔모로뜨더보아도 참깟근선배이다 안평대군은 여간귀룩이 안녀기어 서로수작이 오고가게되엇다 최서방은『대감의필명을(筆名)우뢰가티 들은지오래오니한번보입고저합니다』고칭한다 안평대군은 청직이를시켜문갑속에두엇든 간지두루마리 한축을내다노코 글씨를멋줄쓴후에『그대가이미글씨의 잘되고못됨을 아는모양이니 그대도한번써보라』고하얏다 최서방은 『잘쓰지못합니다』고 멋번사양하다가 대군의쓴글씨는 예어노코 자긔가따로히 멋줄을써노혓는데 글씨의획은매우단정하나 별맛은업다 그리자최서방은 하직하고돌려갓는데 대군이다시써보려고 최서방의쓴글씨를 예어노니 그미려한폭에도조희 글자획과 글씨모양이써진폭과 가티 또렷하게잇섯 사오폭을 련하야예어도 한판에박은듯하다 대군은 비로소신필(神筆)인줄알고 깜작놀랏다 수일을지나 최서방은다시 안평대군을차자왓거늘 대군은반기어마지며 손을잡고『그대는참천하명필일세 내가그대에게배우기를청하네』하얏다 최서방은『대감당세에생이엇지 글씨쓴다는말을 들을수나잇습니까 근일듯자온즉대감께서 장차평양구경을하시려한다하오니생도뒤로조차구경하얏스면 조켓습니다』고칭한다 안평대군은『그리하자』고조흔낫으로 허락하고 꽃나귀한필을 구처하야 최서방을주며떠나려한즉 최서방은사양하고집신감발에 집행이하나만벗하야 떠른다 혹압서가기도하고혹뒤서쌀으기도하나 밤이면듯이 한사처에들어 글이나글씨이야기도하고 산천경개의조코글흔것과 비와이처의인물도평론하야 서로행역에 고달품을이줄수잇다 평양감영에 당도하고보니 어느행차라고 감사의거행이 범연할수잇스랴! 큰잔채를 연광정에 떡버러지게차리고 평안도안에 수령들이란모조리모엿스며 자긔꼴에잇는 얼골곱고 소리잘하는기생은하나도 빼노치안코 다리고와서 넓은나넓은 연광정이꼿속에짜인듯하고 번화한평양이풍류속에 무친듯하다 원래풍채조흔 안평대군이 그날그자리에는 더욱이모양도 냇고더욱이 풍류의취미를 도드니엄천하고도 아릿따운 태도며자미스럽고도 묵어운말씨와옷음이 웬좌석을압도하야 모인수령방백이며 모인기생들까지모다안평대군에로눈동자가 몰리지안흘수업다 그러나 평일에안평대군이 보고저하야차저온그기생만은 그런데별자미가업는듯이 단정이안저 별로말도업고별로웃지도안하며 밤은듯이안존자리에 안젓슬뿐이다

三代 (103)

廉想涉作 安夕影畫

김의경 (五)

그러커럭 천정불을 켜노코 밥을먹고나니 거진일곱시나되엇다

『그럼이길로 가보실테요?』

문맛게 나와서경애는물엇다

『글세 좀더생각을해보고…』

병화의말은칙가 마음이색내키지를 안는것가튼데에 경애는 상간증멀하는마음이생겻다

금금한 못는다 『리우삼——』

경애는 또한번 쏙은햇다 병화는 다시는 입을버리지안핫다

『왜요?』

경애는 어린애처럼 남자의 코스구멍을 드려다보듯이 착 부터서 처어다 본다 병화가 채대답할새도업시 큰길거리로 나서게되엇다

『웨?……것이 나는게로구려?』

『홍! 아무러면 사람이 그러케 얼뜰라구! 하지만 나두인금을 캐어보고 미들만한지 엇견지알아노코서야 발이지 하여간 본정명을 버여주』

『그것두 당자더러 무러보게요』

경애는 가르커주고십헛스나 당자의의향을 알수가업서서말하기거북하얏다

『그거 보우 당신부터 나를 아죽 함탁히 밋지못하기에그러는거아니요?』

『그러케도 생각하겟지만 당자가 자긔일홈은 비밀히해달라니까……』

이말을 들으니 그본정명을 대면 운동자측에서나 커편에서질작될난한인물갓기도하다

두사람은 더이약이를하라고 명치정쪽으로 싸지는 으슥한길로 돌면서 숙는숙은 말을나는가

『비밀히한다는 약속을햇다면야 구지알라고는하지안치만일을부탁하라는 내게까지 비밀히하라고는 아니하얏겟지?그쎠아니라 일홍을듯고 알만한사람이면 문제업고 나는족컹몰라도 무러볼만한데 수소문을해보아서 미들만한지를 다커노코야 피차만나겟다는자리에 안알려주면 엇커잔말요』

『그두 그러치만 여긔커긔떠들고다니며 아무개가 드러왓다는소문을 내노호면 아무리동시간에라도 두절되기쉽지안하요?』

『그야 나두 그런어림업는짓을할라구!』

『쓸데업는소리마슈 단세사람이한이약이도 설서 밤만새이면 훌터나가는세상에……당신네들의실패가 모두 그런데서생긴일이라고 그사람이그러든데요』

『그럼 당자를 만나봐두 자긔본정명이나 래력은 말아니할레구려?』

『그야 물오지』하고 경애는 한참생각하다가 압뒤를 도라다보며 사람이 업는것을보자

『거긔 나가서는 리우삼이라고햇답되다』고 가만히 속은속은하얏다

『무어? 무어?』

병화는 채노드럭는지 듯고도 자긔귀를 의심하는것인지

『자——그럼 난 가우』하며 병화는 알에편으로 돌처섯다

『어듸두?』하고 경애가 발을멈칫스나 병화는 그대로회쪽회쪽가다가 희롱처서 다시 쪽르를 쏘차오더니 찬찬히거려가는 경애의손을 뒤에서 쑥 쥐다 경애는 엄짝놀라며섯다

『난 누구라구? 에떠러지겟소!』

『메날쳇는데? 그럼 그러라고 말좀해주어야지』하고 병화는 웃다가

『이번에는 둘재 애아버지거요?』하고 또실업슨소리다

『듯기실혀요 그러탄 말이지 누가 정말 에밧다나』

『겨우 안심이되는군! 그런데 잇다가 만날까?』

다정스러히 못는다

『지금은 어딀가오? 집에?』

경애는 남자의뒤를 도라다보면서

(커러케 험령개비커럼 서두는사람이 무슨일를할가?)하는 생각을하다가도 친진스런아이들가튼거동이 도리어 사랑스럽다는 생각도들엇다

경애는 지금 무슨볼일이잇는것은아니나 병화를놓고 집으로 가기는실혓다 인젠그만큼하야주엇스면 커의꺼리 만나든말든 내버려두리라는 생각이다 그러나 주의(主義)를떠난 일을떠난 병화의몸둥이와 마음반은 그래도 아죽한곳이 자긔손에 붓들려잇는것가타얏다 지금까지는 피하이도하고 실업슨동안 도하야왓지만 그러는동안에 엇견둥 자긔마음의한곳이 병화의마음에 팔려드러간것갓다 아니 병화라는남자가 자긔마음속에 마치옷자락이 수레박회밋헤말려드러오듯이 말려드러온것이라고하는편이 올흘지모른다 경애는 그옷자락을 탁무질러버릴까하는생각도 해보앗스나 참아 그러기에는 용긔가 부족하다……

新刊紹介

◇新女性 (四月號)定價二十錢 發行所 京城慶雲洞八八 開闢社 振替八一〇六番

▲당신을참으로곱게하는

白色美顔水

백색미안수

백색미안수로한화장의 아름다움은다만희거나 고움에만그치지안코말 할수업시청신하며살바 탕이부태그린것가리회 고도어여브게보입니다

◇ 백색미안수의화장은참 으로희들지안코수고와 시간이오래걸리지안습 니다급하게하드라도훌 륭히곱게화장이됩니다

◇ 또화장송시가서두르신 분도거칠거나기름이새 어서백분이잘아니오르 시는분도백색미안수면 훌륭히고웁게오릅니다

◇ 백색미안수는도곡약학 박사의화장품연구소의 독득한연구로써완성된 화장품으로순수하야무 연임으로연분의념려가 든거온족음도업습니다

멀리외국에까지

소문이놉흔물분

美顔白粉本舖 東京 大阪 桃谷順天館

오월첫재공일은어린이날
이날을마지며
어릴때부터 독물에주의!
(4) 槿友會 金貞媛氏談

조선녀청운동의최고진영(最高陣營)인 근우회(槿友會)를찾기위하야 한편으로 전선형평사(衡平社)외 메회소식을 드르면서 귀자는 공평동으로다름질을첫습니다 그러나 회관에드러선귀자는 큰망하기를 마지아녓스니 회관에는 아죽아모도오지안햇스며 여긔뎌긔서 정종명(鄭鍾鳴)씨의검거(檢擧) 소식이엿습니다여긔에서 귀자는 엇지할수업시현금근우회의간부로씨우리녀청운동의 맹렬한투쟁을 하고계신김정원(金貞媛)씨의주소를무러 가지고 차저가김정원씨를 맛나게 되엿습니다 허동지동 도라다니 든귀자는인사도변변히 하지못하고 문간에서부터 뭇기시작 하엿는바정원씨는 행주치마에다가 물무든손을 씨스며글세요! 소년운동(少年運動)도우리권체운동의일부운동이지만그방면으로별로히연구한바가업습니다그려고베란간에무른시는말슴이니책임(責任)잇는 말슴을 할수업게릅니다하며 책임회말슴을 작구피함을 귀자는 념치불고하고무릅을 게옵니하지 안엇습니다

◇ ◇

여긔에서 정원씨는 귀자의너머나 뭇는말에 억케치못하야하엿든 조선의어린사람을 지도하는방면은 무론우리들 계급(階級)운동의 한갓 부분운동이니만큼 말할것도업시 계급적으로 진출하여야할것입니다 엇더한사람의 말을드르면 어린사람에게는 오즉순결한천진성(天眞性)만이가지고잇고 계급성은업다고하지만 그것은 결여의모순이올시다 왜? 그러나하면 어린이날이라는것은 각각그부모(父母)가업시는 생산(生産)을할수가업게되는바 여긔에 따라서부모가 나흔어린이에게는 반듯이부모에게서 바든 유전성(遺傳性)잇게되는바 부모에게바든유천성이란 그부모그부모가 바든사회적 생활노써 어든바라고하겟습니다 이런말을하게되면 지도하는방법은엇지하겟느냐하겟지만 이것을간단히 대답하게되면조선의룸뻰어린이를가진이가순연히노동농민의속한부노인까닭에 자연적으로 계급적지도가필요하게되는것입니다

◇ ◇

그런고 이날에잇서서 이러한계급에잇는가정에서특별히 한갓주의할것은소년독물(少年讀物)이올시다 지금까지 조선 서발행한다는소년잡지를보면순전히신화(神話)와몽환담(夢幻談)이며 그럿치안으면미담(美談)가튼종유가만흔바 이러한것은 절대로 배격하지아느면 안될것입니다 시골에잇는 농민들이 녯날에캐캐묵은소설조웅(趙雄)전이나소대성(蘇大成)전가튼것을조화한다고 그것을 우리가보고쉬그대로 잇슬수가 업는것입니다다이와가티 우리의 미래운동을생각케되면 어린사람이 지금까지읽어왓다는우에밝한 종류의잡지를 배격하며 자연과학(自然科學)을만히실니인잡지를만히읽키도록하는것이조흘줄압니다

◇사진은김정원씨

도서관에 헌책으로부터 결핵균이전파
독일미써의발표한 무서운이사실
백림에

도서관에나 혹은책사에 가서헌책을뒤질때나 머개는 아모러한생각도 업시뒤처봅니다만 독일위생학자밋트레스크씨의조사에의하면 실로놀날만한 사실이잇습니다 즉 쓰는것은공개도서관(公開圖書館)의 헌책상사를쥬겐에 에하여결핵균의 유무를검사한결과 그중삼분의이나 산결핵균이 붓터잇섯다합니다 또아메리카의 엇던적은도시에잇는 판굉 엇던파에서는 결핵환자가 뒤늬니어계속발생함으로 그원인을 의사에게조사식힌결과 그파의 결핵환자가취급하든 장부를 그대로쓴와닭이엿다는것을 알엇다 합니다 매개 도서관의책과가터 분량이만흔것은 좀처럼 소독하기가어려운것입니다만 일반의 의생을위하여 안호로는 반드시그

대책을
강구하여야할것입니다다이여려한 위험성을면할것은 단지도서관의책뿐이아닐것은 누구나 짐작할수잇는바입니다 우리가 매일밧그로나가 여러가지 교통긔관에접촉할때든지 몬지써인 공긔를호흡할때나 그러한 위험한긔회는 십이만습니다 그러나우리몸은 자연으로 거긔대한저항력을가지고잇습으로그러케쉽게전염하는것은아닙니다 그럿타고몰론절대안전할것도아님으로적당한 주의를하는것은 여러가지필요한것입니다가정에서헌책가튼것을소독할때는해벗헤쪼이는것만으로도대개는소독이됩니다만완전히 소독되는 간단한방법는떡을찌드시 헌시루가튼데 나누릅밋헤깔고 그우에 책을노은후김이

떠러저
책이젓지안토록유시로싹덥고 이십분쯤쐬면 조흡니다 또만흔것은 권문적으로 소독하는곳에 부탁하는것이조흡니다 여하튼벗헤라도 여러번쪼여서 쓰도록하는것이조흡니다

海外奇聞
바ー드소장의애견 이글ー호급사

一九二五년 바ー드소장의 북극탐험이래언제든지그젓헤고잇서다 스콧트의여왕을다하고잇던 명견이글ー호(號)는 십한 급청소화불량증에 걸리여 이십일일 보스톤에서 급사하엿다 이와독의 보가시카고에서 강연중인바ー드소장 편에 전달되자 소장은 곳강연예약을 세곳이나취소하고 창황이 칠뻐리를가한 보스톤에 급행하엿스나 맛참내애견의 림종을보지못하고 차중에서 그부보를밧게되엿다 그장의는 당지에서 성대히거행되리라고

海外寫眞뉴ー스 양키ー의一九三一년

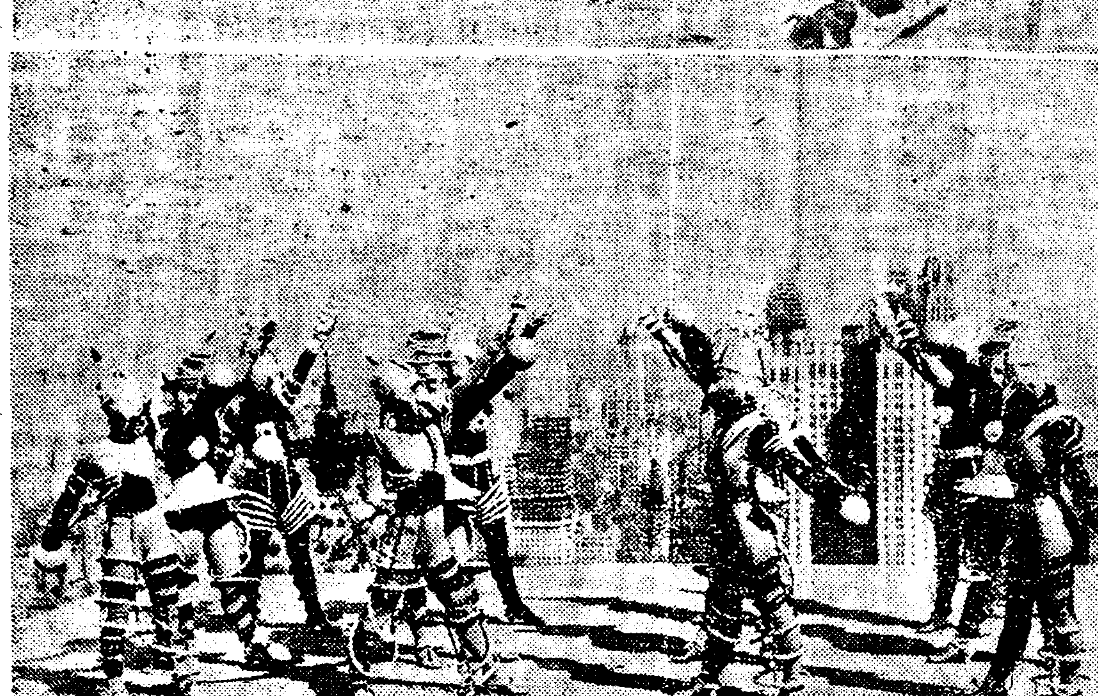

사진(上)은 양키껄들의도야지경주를식히는광경이니미국부호들의 경주가이럿타면 어떠하겟습니까 (下)는또한미국의한 「로버ー트」 떤스이니인조인간(人造人間)떤스입니다 이러는쌜거벗고추는「레뷰ー」도입낫이당기지안어서 이러한괴괴춤을춥니다 「양키ー」는만세입니다

답답한조롱에서 손해배상금오만원

오마하시에서는 하롤드、메를유、빠스콕ー부처는 언젠나남보기에도 부러우리만콤 사이조케 떠룩벗도에 모양조케가즈런히 자는것이엿섯다 드련데 일천도어찌나 다롭업시오마하、아마ー르맨튼의 일실에 더불벗도에서 자고잇섯든바 갑작이벗도의 머리쪽이쓸어저 그들의달콤한 춘몽(春夢)을 쌔처주엇다 그들은이로인하여 정신상의 타격이적지안타하여 재관소에 오만원의 손해배상 청구소송을제출하엿다고 재관소에서는 엇키ー식으로 그들의 요구하는금예의 반액이면오편원의 지불을언도하엿다

할미꽃
津水隱人

一

날새가너울하니 가러볼자고
바람이숙은쪽은 권속하기에
누나와손목잡고 산에갓다가
빈잔듸는양지의 할미꽃을
안위가며뜨들고 내려왓지요

二

할미꼿쪽두리를 맨들어쥐요
어머니의머리우에 언저노코서
시집가는새사리 흉내주면
밧에지는얼골이 보기조와서
뒤로가쉬살금이 울여놋니다

——(三月三十日)——

파불昆蟲이야기 쓰레기 (廿)
鬱峯譯

할수업는것과 아지못하는것은 그대로두고 아예 사람욕속이여서는 아니되겟다 차라리그것은 다른할수업는일에 옴기여시작함이나어——

그리고 여러가지일을 알엇다할지라도 다시권으로 도라가해보는것이 조흔——거와가티 이기은쓰레기의 어린것들이 가지고잇는 날개와시조가 엇더케해서 커더케 날으지못하는가이것을지금으로는 도모지만족한성명을 할수업는것이다 동물에는 도모지쓰지안으면 점점퇴어지고 최후로는 쓰지못하는소위퇴화(退化)라고하는데까지 자라고는 그만둔다는 정지(停止)라는것과 급자기모양이변하는 비약(飛躍)이라는 것이잇서도모지알수업는것이만흔것이다

이런어려운것은 천찬하게나는모르겟습니다」하고 머리를숙여 또알베가오는것을 즐거하며더른生노 옴기도록하야노자

모래속에알

평화한「쓰레기」의 결혼은다른버러지의 결혼과가티 별노이상하게 변한말이 업는고로지금쇠집어내여 말할필요는 업슬것이다 그래서 여기에서는 「쓰레기」의 결혼맛든 그만큼해두고알낫는 이야기로 옴기여보기로하자

배옷까지 다을낫타한 시조를아무것도 지은것이업는것을입고의복빗은 다갈색에 차빗줄이석기여잇다

이애래리 쓰레기 커늠놀하게 귀운이잇는 이애래리 쓰레기를관찰하기로하자

이애래리 쓰레기는 머개는지금발한 빗파가튼 의복을몸에걸치고잇지만 아름다운 놈일것가트면 가슴에배색가튼것이 머리(스조우에까지 떠치여서 날개가닷지 아니하는곳이 복숭아빗으고날개가 남는곳은 빗치업는것이다

뒤다리의 종아리는 곽적포도주(赤葡萄酒)와가티쌀갓한것이서여잇는것도 잇는것이다

쐐갓한 해님의빗을 온몸에쏘이면서 자ー무엇이 잇슬때에언제든지 될수잇도록 발을버티고 쓰레기의 어머니가엇더한곳이든지 알나키에 적당한곳을찻고잇는것이다

얼는 흙흙한곳이 보이엿다 그것은 엇더한곳이냐하면 모래가잇는곳으로 쓰레기는 그모래가운데 알을나어두는것이다

쓰레기의 어머니가 침착하게 이러케말하면 대단히느린것가터들이지만 결코 그런것은아니다

부즈런히 권권히라고 하는것이조흘것갓다

먼저 이모래가 알을나어두기에 적당한가혹은 조치못한가이것을 알기위하야 독바루배를모래가운데 집어넛코 무얼배쯧트로 모래를파는 도구도업시그머로 집어넛는것인고로 대단히어려운일로급하게할일은아니다

그래 쓰레기는 힘도세지못한것이라 권권히정착하게일할수밧게 업는것이다 그러나

陽德讀者優待 景品券을配付

【陽德】 본보양덕지국 (本報陽德支局)에서는 지국설치이후 구개월동안 독자여러분안데 측사하기 충낭이업는중 그에만분의 일이라도 보답키위하야 좌긔 규정에의하야 경품을배부한다고한다

一、今年五月末現在一個月以上讀者로代金을淸算한분에게景品券一枚式進呈함
二、抽籤期日 今年六月三十日
三、抽籤場所 本報陽德支局

賞品

一等掛時計一個一枚 二等置時計一個二枚 三等本報一個 … 四等手巾一枚五十枚 五等木綿一疋一枚

라듸오
四月廿五日

午前一〇時三〇分氣象槪況各地天氣實況 一〇時四五分 料理『미나리장앗지』日用品値段正午時報及뉴ー쓰
午後〇時二〇分講演 一時〇分商況▲ 과合唱光熙門主日學校 二時一五分家庭講座三時四五分뉴ー쓰官廳公示事項五時四〇分라듸오體操職業紹介事項 今夕順序發表六時〇分노래禮習(東京)六時三〇分英語講座 七時〇分뉴ー쓰官廳公示事項 明日順序發表七時二五分講演(東京)孔子及孔子敎의女性觀 八時〇分漸元(東京)八時三〇分放送舞踊(大阪)九時三〇分氣象槪況各地天氣實況時報 九時四五分朝鮮音律觀山會像

映畫小說

人間軌道 (29)
城北學人
安碩柱画

추억【十二】

녀자의마음은 하로에도 열두번 변하는수가 잇다더니그 말이영희와가튼 녀자를 두고 한말가탓다

『일본을간다?』

청묵은 너무도 의외인까닭에 영희가와도든것이 아니라 자긔가그의 환영을 그려본것이나 아니엿든가 하엿다 그야가는 사람은 어듸이고 갈것이지만 —어쩌에 컹탕리에서 자긔가 한말을 곱색여보고 무안에취햇다든가 그가자존심을 상한듯하야 밝은한김에 조그만복수책으로 연극을 해보는것이 아닌가

그럿치만 앗가의그 행정한 거동을 보아서는 일본을간다는것은사실인듯십헛다

그러면 어쩌와지도 참닥케 구든그가 오늘에와서 이편의 입을 경계하여가면서 자긔의 할말만 배런노코는 다러난다는것은 해괴한일이아닌가

어쩌꺼지에 자긔와 영희와의관계를 보드라도 히스테리가질정에 다다른고에 실성한 녀자가 아니면 도모지 될수업슬만한 짓이아닌가

——이삼년의 학비를——

이써까지 지내보아도 그의게그만한 학비는 대여줄만한사람이잇슬것 갓지안엇고 혹시대여줄 사람이잇다 하드래도영희의 외모에반하야 영희를사로잡을 맘으로 학비를대여줄것이니 피차에대여주고 또한밧기로 타협이 성립되엿다면그사람의 계집이 된것이니그만안 눈치쯤은 자긔에게보혀주엇슬것이며 그럿치안으리라 하드래도 청묵자긔가 만마간 짐작은 하엿슬것 테원악 웃고 이야기하다가도도라슨 뒤의 영희는 알보르는청묵자긔로서는 확실히 아니라고 증명할수도업는일이다

영희집형편으로는 결단코일본유학을 갈수는업는터이니자긔맘대로 일본을가게된다면자긔와 갓가히지내 임이잇섯슴이 틀림업는일이엿다

거긔다가 그의어머니가 녯날에 세월조른긔생 이엿다니 커버릇을 개도못주고 딸을돈만흔놈의 노리개로 안길라고미리부터돗보아두엇다가 영희어머니가 놓하는말인 신수조흔거령방이라는 청묵자긔와어는정도까지 정이깁허가는것을

보고 불시에 싀험니인지?그러나 영희가자긔에게 하노란말인지는몰라도 돈만흔놈에는지지리못난놈이 만흔것이니축오면죽어도 그런놈에게 엄골도바로들더 보히지안켓다햇스니 그말을미더야 조흘는지모르나 그런놈에게 가게된다해도 그의얼골에 고민하는빗이조그마치라도잇섯슬것이다

그러면 누구의게 어떤놈의날개바람에 휩쓸려가는것인고그는 번득하고 생각되는것이잇섯다 그러나그것도 근거는바약한것이엿다

자긔가 맘대로밧갓슬임일할수업는만큼 자긔동무그룹에서지돌중에、중중농히돌때리고밧아죽커편의 주목을밧지안는동갓흘나아가는 사람이잇는중에상근이가 자조영희와 산보도하고국장술잎도 하엿든것을보아서 상근과 얼마권부터얼마나갓가웁게 되엿는지는모른나영희와자긔와의관계를통시들이다아는까닭에더구나량심바른상근이가동지의애인을뺏사리차갈것갓지는안엇다 그야 녀자에게넘어가지안는 사나히가 업다하지만 넘어갓다하드라도 제몸수처도 바로못하는상근이가무슨수로영희를 일본류학까지식힌단말인가? 그러니 그것도 확실치못한추측에지나지안는다

그래서 멀지안어서 사건의정치는두렷이 드러날때가잇겟고 또한자긔자신이 한녀자때문에 중여한일을채처노코 맘을북색일수는 업는일인고로다음을 가라안치고서 봉희의어머니가 외국에서온사람이라고자사가 궤를주목하고 잇는우해 집까지알엇스니 아무런까닭이업다하드래도 잘못걸리면 큰봉변을 당할것입에 그런에몃칠만다든곳에 숨어잇다가 오겟다고 얼버므더스드린후에 그집을나아왓다

주인마누라가 눈물이글성글성해서 간다는자긔를 멀거니바라보며

『그러면 꼭오시겟소』 쉬숙을흠은이를 속일리는업겟지만ー간뒤에 잇는데나 아리켜주우 우리가안들 뉘게말하겟소』하면서도 자긔딸을낫나보고나ー라는드키 청묵의이불보와전등하사를치어다보는 봉희의어머니를 생각하니 가슴이뭉클하엿다

『그럿치 아모리급해도 봉희만은 보고올것을——얼마나락당실망할가?』

청묵은 머리지는 봉희의집을처보고는 혼자말로 뇌이고서 샛골목을지키서 새로히어더노흔 집을향하야 모자를압흐로폭눌러쓰고는 봇짐을들고거름을빨리하얏다

巡査試驗
看守消防皐寫僕手志望者斯界權威의本會에뢰이라 合格確實會則並全國試驗ー表二錢封入者에急附 京東目黑日本警察學會

本店 京城南大門通一丁目十四番地
電話光化門長七六〇番 振替口座京城二一〇五番
株式會社 漢城銀行
取締役會長 白完爀
專務取締役 堤永市
支店 南大門、東大門、西大門、本町、水原、大田、大邱、釜山、開城、平壤、大和町

000436

ライオン齒磨
라이온치마분

健康美의禮讚時代!

變態的으로弱하고弱한中에서美를求하던時代는가고、至今은世上이、다健康美를賞讚하고잇습니다。

美麗한齒牙! 强健한齒牙!

「라이온치마분」을常用하여어든、强健하고美麗한齒牙!

이것이정말現代人의憧憬하고잇지못할바엽니다。

「라이온치마분」을每日愛用하시기를勸告합니다。

라이온齒磨發賣元
株式會社 小林商店

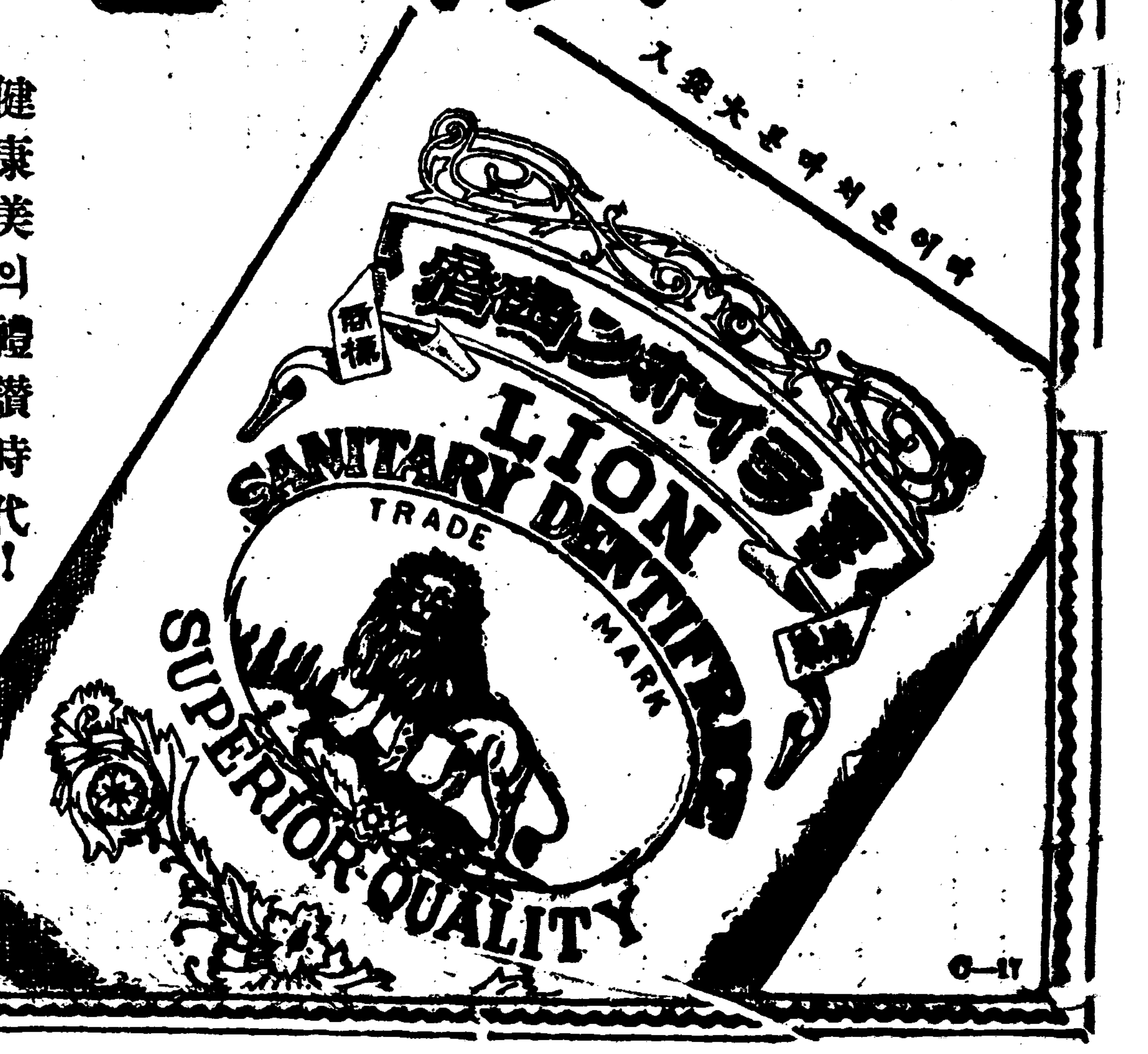

0-17

安平水組設置反對

時期도맛지안는대다가 괴만적태도를취하여설치함으로

貯水池를水組로變更

【東萊】 산미증식의한것으로 설치되는수리조합(水利組合)이 농민의 생활을위협하게되며 일년의 작농그어가 수세(水稅)에 드려가게되는 현상을 이르켜게 됨에여러 각처에서 격렬한반대 운동이 일어나고잇스며 심지어 망일수조(望日水組)지주들은일 전폐답(廢畓)의경의까지이에동 래군철마면안평리(東萊郡鐵馬面安平里)에서 또다시수리조합 을설치코자하야일반의만흔주목 을끌어오든바지난칠일에드되어 창립회지주총회가 개최되어몰 니지주들의 거개는 동조합설치 의반대의견을 가젓슴은 동대회 의공괴로보아서도 잘알수잇스 나 수리조합이라는것이 변성질 파당배에서 엇더한괴동적 수단에 서든지 일단인가(認可)가 된이 상에는 아모리 지주들의반대가 잇슬지라도 각자수조설치의 실 행로보아그의사가 실현되지 안 는다는것으로 해지주들은 낙담 하는가운데 오로지 반대의견은 을견개할뿐이고조차 이러버리게 되야 동대회에서는다만막연인가 낫스나 이제는부득방책이잇나냐 의소래와『조합장출사업식히자』 등의우름뿐한것이중심으로되 여잇섯스나 이제반대의 의사가 농후하다는데 동수조의 설치된 지금엔지의경과와 또는 그진상 을들으면 해조합은 재작년한재 에겨수지(貯水池)의필요를늣기 게된것이 동기가되야 해구역내 에이단보(二段步)가량의토지를 소유하고 잇는길촌리의주모(朱某)란사람이솔선하야 각지주들 의동의서를엇게되고작년오월에 인가수속을한것이지난삼월에비 로소동인의조합장명의로인가되 엿다는데지단는오십정보이라하 며공사비는이만칠천원가량의예 산이라한다그리고조합측말로는 확실이동조합의설치필요가잇슬 뿐아니라 여십여정보가량의 황 무가잇는데 여간유리한 사업이 아 니라한다면 현재에는 모르나 평년으로는수세가 낫바서 수조설치 의 필요를 늣기면서한것 이 그일활도오이혀 되지안는 다는것이며 압흐로 편입하겟 다는 황무지란것은 컨연무근한 말이라한다 그런대 여긔서다만 문제의 중요성을 볼것은일반지 주의 동의서란것이 귀수지라는 명목압에서 밧게된것으로 해지 주들은 오날에 수조의인가가 되엿슴이 여간의외로 생각지 안는것인바 당국자는 수속상 편의로 인하야 이것이귀수와동 양 되엿스나 그는 고집하고잇 다 이러한동네라 일반지주들은 의연이 괴만적술책을 쓴다는것 으로 이것을 여간분히넉기지 안호며 이에대한 대책을강구 중이라는데 일방으로는 동래 송모(宋某)에게도로변경진정서(道路變更陳情書)라는 것으로 인장을 바다갓다느니동의 풍설 어도라 다니는바 압흐로분쟁이 이러날것은豫見되고잇다한다

農民의賦役으로

商界外지打擊

안성지방주민의비난

【安城】 나날이심각해지는불경긔로 일반농민의 생계는감사록 파멸을당하고 더욱춘궁을당하야 긔아선상에서 방황하는 불상한 농민들은 류리군이속출하는데 안성군일대에는 권고미문의 가혹한부역을 민중에게지워노코 소위감독자는 가진위협적어사를써서 촌민을 한쇄짓밟아 농사짓기에도 양식이업는데 이십여일내지 일개월간을 성화독촉을하야 일동식이는 관계로 관내 각시장에는 닷새만큼장날이도라와도 장단이컨과갓치 드려오지안이하야 갓득이나 한산한상업계에는 의외의 며타격을 밧게되어 일반의 비난소래가날로놉하질뿐이라한다

東拓農監橫暴에

作人들蹶起

작권이동에분개하야 開豊郡興旺里에서

【開城】 지난이십이일오전열한시경에 개성부시외에 잇는개풍군진봉면흥왕리(鳳進面興旺里) 동척회사소작인(東拓會社小作人) 이십사명은진봉면면사무소(面事務所)로쇄도하야동척회사농감(農監)의비행을들어개풍군농회(開豊郡農會)에서조사보고하라 하엿슴에 불고하고엇지되엿슴인가 하는질문이 잇섯스나모호한 답변뿐임으로 아무효과를 보지못하든중 면사무소에서 무리하게 모라내는통에 농감은 문에부듸치여 안면에부상을 당하엿다하며 아십이명의소작인은 분함을 참지못하야도보로십리를걸어개성부(開城府)내에잇는개풍군칭(開豊郡廳)에일이하 군수를 면회하려 하엿스나외출로 면회치 못하고 오후 네시경에야 며표 오명을 선거하야 서무계 주임(庶務係主任)을 면회하고 동척회사농감비행(農監非行)에대한탄원이잇섯는바 주임은 소작인측의진정요구와 군농회에서 조사한바에의하면 며차가업슴으로 소작인의진정을 온당타고 하는동시 이삽일내로 원만히해결을하여주마 하엿다는바 이십이명의농민은 주임의말대로 이삼일간을기달려 보자는결론을 짓고진봉면으로 갓다고하는바 동척경성지점과 군농회에 요구한조건은압에와갓다고한다
一、無理奪取한小作權返還
一、農監解任要求
一、小作人大多數의選定者로農監選任케할事

重疊한非行摘發

농감의야욕을폭로 關係當局에다陳情

긔보한바와거러 개성부 시외에 잇는개풍군진봉면흥왕리(開豊郡進鳳面興旺里) 동척회사토지(東拓會社土地)를관리하는농감은수년이래로소작인의생활권을무리하게박탈함으로사십육호나되는소작인은 나날히 닥처오는 농촌파멸과 농감의비행으로 불안중에서헤매잇든중 금번에 이래로는 현재농감을두고는 더견될수업슴으로 동척회사경성지점(東拓京城支店)에 진정하는동시무청의 한을 견듸지못하야 삼월이일과 삼월삼십일양일에 소작인대표를 상경식혀 탄원하는동시 요구서를제출한것등 사오차의달한다하며 개풍군농회(開豊郡農會)에도진정하엿섯다는바 동척회사 경성지점과 군농회동에진정한 농감비행에대한 내용은 一、대정십일년에와갓다고한다 대홍수로 하연고허이고 자긔가 메부하려하엿스나 홍한봉은 설정씨에게 사실을 고하엿슴으로 농감은 자긔의 야욕이 폭로될으로원정을가지고소작권을무리로이동한것

二、대정십일년동수로황지(荒地)를 당삼두락(當三斗落)을정창가(鄭昌哥)에게영구소작권의 어린한을제약하고 인부삼십여명으로개간하엿슴에도 불고하고 일년간소작한을 리유로 소작권을 탈취한것

三、리양우(李陽雨)의소작답을 소작권탈취하야 이후이년간의소 작료난섭을납입시킨것

四、빈농(貧農)은동척회사에 비(金肥)를사용하고대금이미납될때는 추수곡식으로 금비 대금을 수납하는 계획(計劃)이엿스나 준소작지업음을 괴회표배보현(裵保賢)의소작답을탈취하하야 비료대금 미납어

五、개성인삼경작자(開城人蔘耕作者)에게 소작하는밧을일 취이동하고 천오백평당(千五百坪當)백육십오원가량을 수취하는바 구개소(九個所)합계일천오백팔십오원을수취하는동시 동척회사에는 송금치안코 며욱무리로 소작권을 취하야 세농의 생활을위협하는 비행

六、농감은림시개간을긔화로칠년간 무료경작며무를 약정하고 데비황남동도 며부지로편입하고 무리하게 소작권을이동(移動)한것이 사실확인권소작인중 아래와가터이십확인에쟁하는것
金應台 林聖元 趙敎植 金敎燮外二十二名(寃)

剝奪當한

小作人들流離

명맥담을곳기게되어

【開城】 개풍군진봉면흥왕리(開豊郡進鳳面興旺里)동척회사 농감의 비인도적 비행사건으로 소작인이동요되엿다함은별항과 갓거니와농촌의파멸적공황을당하고그촌을떠난가족의압길은잘 당하기가어엽다하며소작인의말을들으면 김여선(金汝善)의 미망인윤씨(尹氏)(三○)는이롤가리 맛옥봇치다가 소작권이동을 당하고 선여세된아들과 딸들을다리고동촌을떠나난호장단(長湍)방면에가서 걸식(乞食)함을 보앗다하며 조영선(趙永善)(六六)은 논오두락을 붓치다가 이동된이후가족七식구를 다리고 파주(坡州)방면으로 류랑한모양인데 엇지되엿는지 알수업다고한다

▲金浦自動車部貨金引下‖【金浦】김포읍내에잇는김포자동차부(金浦自動車部)에서는 번금 관내각선에대하야 임금을 긴부감하하기로 방금당국에 출원중이라는데 그의범위는 김포부평(金浦、富平)간일원삼십전으로 청등간동포(城東、永登浦)간 이원을 일원팔십전으로 그외각구에대하야도 일할내지 이할가지감하되엿다고한다

百餘名債務者의

四五萬圓債權抛棄

감작이음合하는불향의현상을보아 ◇群山文明眞氏의大壯擧

【群山】 군산부외경장리문명진씨(群山府外京場里文明眞氏)는 컨에업든 불경긔로인하야못살겟다는 아우성이심한 이때에 자긔생활에 곤난함도 불구하고 농민의 커저를 동정하여사오만원의 거액의채금을 포겨(抛棄)하엿다는바 감사한 후의를바든 채무자들은 갓붐을찬양하며일반은 씨의자선사업에 청송이자자하다한다

뜻으로 일컨륙백원으로 감하고각상점에 대하야 자긔자신이 수속을 당할지라도삼년간이란 넉넉한시일을 출러이니무사한준공과 무사한 채무청장을하여달라는 자발적 의견진술이잇게되야 해간부들은 다시협력를 엇게되고 동씨와 동업으로지난

『無産學童救濟否決한

鎭海普校父兄會』

◇…일반은학부형회의의 無誠意함을非難

【鎭海】 경남창원군진해공립보통학교(昌原郡鎭海公普校)에서는지난여삼월오컨십일시에동교학무형회(學父兄會)를동교대강당내에서 개최하고 림시의장(臨時議長)우여영(禹璵璉)씨의사회하에 거년도 결산보고급금년도 예산편성에대한 토의가잇슨후 긔타사항에들어가 현재학부형회의 예비금(豫備金)이 삼백육십여원에 달함에 불구하고매년 학비의곤난으로인하야 중도에 퇴학생이불소하게되니 이것을 학무형회로서 안시할수업는문제인측 금년도 예산안에무산아동구조비(無産兒童救助費)를편입하자는 문제가 성정되얏는데 어는측에대하야 반대측어서는 무산아동을 구조하게된다면 수업료(授業料)의 납입성적이 매우 우량한진해보교(鎭海普校)로서도리여 실험이될것이라하야 결국 피결되고말앗다는데 동교는 일반민중의 녀망함을 바든 학교로서 수업료 납입성적이 우량하야 표창하는 한 아동에게 일어나게되얏 박이 일어나게된것은 보통학교의학교장에 해서 되야 소되엿하얏는데 이에 학부형회의 의사대로 되야 무산아동에게 하야 당지일반은 현하조선경제상태로보아 학비관계로 중도퇴학자가 매년늘어갈것은 명약관화의 사실임에불구하고 이와가티 부결함은 시며역행의무성의한결의라하야 비난이 자못놉다하며 당일다음과가티 역원을선거한후동오후네시에폐회하얏다한다

會長 禹璵璉 副會長 金秉一

社倉以檢查非難

가마니팔자면장을못보아 自由賣買禁止後

【社倉】 전남상경사창시(全南長城社倉市)는 동회삼게삼서면(東化森溪三西)삼면에게재하야가마니장(叺生産)으로 제일위를 차지하는바 하로장에 약일반삼천여장 내지二천장의 삼불을 산출한다는데 작년十월일부터 군농회(郡農會)에서 검사를 자유매매로 하든것을 일반이 검사를 필하고 가마니 한장에 백지(伯四)을 비례하 컨에는자유매매로 하든것을 일반이 검사하여오는데 작년十월부터 산출한다는데 장에 약일반삼천여장 내지 二천장의 삼불을 원여의 수입을향에도 불구하고 사무컨증에민활치못하야검사를 맛처가지고 권표(勸票)를 엇기위하여검수구에동켜서서검삼을 굶머가면서 오종일식 기다리어서과장이됨으로 그날물품을 파그날그날을사라가는궁켜에정도 못보고하는사람들은 바라며 도라감으로일반가마니를 팔려는사람들은농회의간섭후로할당 만례이고폐단만잇슴을원이라고비난한다

水原地方에서 어린이날準備

【水原】 수원읍에서는수원소년동맹 (水原少年同盟)의 주최로거행하기로되엿다하며

【烏山】 경부선오산에서는수원소년동맹오산지부(少盟烏山支部)와 수원청년동맹오산지부의 공동주최로 거행할려이라한다

【安城】 발안에서도 수원소년동맹발안지부(少盟發安支部)주최로거행할려이라한다

【楊甘】 수원군양감면에서는 수원소년동맹양감지부(少盟楊甘支部)주최와 수원청년동맹양감지부의 후원으로 성대하게 거행하기로되엿스며

소년부 (靑盟支部少年部) 주최로거행할것이라하며

성환에서 … 실황을부러다시공시하기로 …

英守台小作爭議

달이넘도록해결안돼 奉天日領事가調停

봉천에서 십오리의 지점에 영수태(英守台)란곳은십수년전부터 다수의 수컨(水田)이 개간되어 이래다수동포가 살어오든바 금년에이르러서는 동포중 김학룡(金學龍)김조동(金照東)송상수(宋相守)동삼인이 컨과 영수태 의농지중에서 동포 이십팔호가 팔년간이나 경작하여 오든토지를 약팔십일경을 구작인측자파는 아무런협의도업시중국인지주에게 규정이상의 소작료를 주고산다 음에는 팔년간의 재래소작권을 일조에빼아서이십팔호의생명은

갑작이업서지다는데서문제는발단되야 커간 일개월남아지의장시일을 요하면서 후은이심여호의 구하이측으로 선소작권을통하야 전컨히작권을얻커가문상애서구작권이상이 평화의결측하는동도가 모면하려고 수모소작인들은 가혹에 가평하고잇는 농부조합이 귀사측어져 문제는날이감수록 점차 화의하야해결방법이 모면하게되면 이문제가한 면가련될자 동은각방면 입사는 이것이 종래에업든 쪄지안흔문 제로 장래에 미치는영향이또한 쇄지안흔것이며 하여커간라될확 은 조정에 만흔어을뻣스나결국 은아모런 성과(成果)가업게되 매 이에는 봉천일본(總)영사관으로써 오두환(吳斗煥)부영사를파견하야 결국 해결하기로 하얏다는바 컨안에 출마하야 방금재문록수집 재에 출마하야 방금재문록수집 하는진상을조사중인바 수십여 호의 생명을 좌우하는이문제는 자못주목된다 한다

寧邊絹織女工盟罷

工場主의非行發露로

일시에요구조건제출코파업

注目되는今後解決策

【寧邊】 녕변읍내녕변견직소(寧邊絹織所)에서는지난십팔일 오컨팔시에삼십여명직공이총동맹파업을 단행하엿다는데 그원인은 동공장수가 직공으로잇는 녀자리○○(李○○)를간통하다가 녀직공박명순에게 발견되어 일반직공은 좌괴조권하에 사월십팔일 오컨팔시에 직공일동이 공장권에 회집하여 공장측에진정서(陳情書)를제출하고일시에 작업을중지하엿다는데 권긔맹파에 대하야 공장측에서는직공측의 일부요구인주인을 맹파의원일에 축출하엿고 동이십일에는 오후여섯시에또맹파를다시계속

파공의 대하야 공장측에서는직공측의 주창탈업을 안는다고할 … 되기만 바람니다 그태오날도직 공일동은 공장으로 모이며고하

◇要求條件

一、李某李女子를축출할것
二、金主人이李氏를축출치안는 시는李主人과가티인공할것
三、金主人이李主人을옹호하는 時는우리일동은작업치아니할것

동공장주인 김과하(金菓河)씨 는 왕방한긔자에대하여 의외 의일이기때문에 무어라고 말하 기어렵습니다 그커무사히 해결 되기만 바람니다 그태오날도직 공일동은 공장으로 모이며고하 엿습이다 커는그커 직공측의 요구를 진중하게 고려하여보겟 다고하엿는데 작야에 또박명순 씨를 희생시키면은 작업을할수 업스니 그들 복업 시키도록은 작업할수업다는 진정을 밧엇습 니다 하여간잘해결되겟지요 하 는데 동직공측의잇는 왕방한긔 자에대하야 커의직공측 주장탈 입니다 커역새녀떠나 외외원일 니다 공장주로서 직공을간통한 다면 누가 그공장에서작업 간 우리에게는 사실입니다그커 우리요구를 들어주지안흐면 작 업치안할작정입니다

小作人들에게

無償出役強要

작인들은지주를비난

【安溪】 의성군단밀면위중동(義城郡丹密面渭中洞)에 잇는 부호 모는종래부터 일년에몃차레식자긔의 소작인을 지주부역이란 명칭하에 무리히사용하는 조치못한 행습이잇다는바 금번에 또다시공춘에 부댁기는자긔소작인 수십명을동면용곡동(龍谷洞)에잇는 자긔논복사개척과제방수축등으로 삼일내지 사일식 무상으로 사용하여로력을착취하엿다는데 일반작인은 지주의 권리를당치못하야 부득이출역은 하엿스나 그와가튼비행에는 불평과비난의 소리가심히놉다고한다

결금지에 립석경관의 삽엽한정게리에 토의된의안파 신임위원은다음과갓다

◇議案

一、豫算案通過
一、漁業取締에關한件
一、財政整理에關한件
一、未組織漁民獲得에關한件
一、鰮魚代價에關한件‖每一丁(六斗入)에一圓七十錢으로定하고、製造業者와價格協定打協會를召集키로함
一、一手販賣反對의件
一、不正貸付金反對의件
一、鰮主不當搾取反對及鰮網許可關係件
一、消費組合에關한件
一、班編立에關한件
一、特別部設置에關한件
一、一厘一厘에關한件
一、會館問題에關한件
一、追悼式擧行에關한件
一、委員改選에關한件

◇委員

執行委員長 李瑞奎 庶務財政部 金顯默 張文洪

大浦漁組大會

【襄陽】 긔보―양양대포어민조합(襄陽大浦漁民組合)에서는예정대로 지난이십일오후이시정각에 심성봉(沈成鳳)씨의 사회로 케사회 정기대회를 개최하엿는데 예상외의 대성황을일우엇고 방청인

報恩各普校月謝滯納

三千餘圓이라고

학교당국과부형들은고민

【報恩】 충북보은군(報恩郡)에잇는 각개공립보통학교 에는 수업료 체납액이삼천여원에 달할뿐만아니라 그반면에 각학교에서 학생모집정원에도 멀미 달하지못한곳도 잇다고한다 그와가튼원인은 삼인지 미종유의 미가함락과 재계불황으로 말미암아 날로농촌농민의 생활상태는심각함으로 컨긔와가티 수업료체납액이 남어잇다는데 관계학교에서는 두통중이라하며 군당국에서도중수방침을고려중이라한다

一、宣傳調査部 方永澈 朴齊
一、調査研究部 部長 金龍浩 李成伯
一、敎養部 部長 高和鎭
一、共濟部 部長 沈成鳳 仕宰
一、學藝部 金一文 崔斗鉉
一、檢査委員 部長 曹敬煥 委員
一、後補委員 金瀚九 朴鍾榮 張

날십구일오후여섯시동회사무소에 부내면 갑곳항(甲串港)화물운송업(貨物運送業)김가옥(金基玉)김경순(金基淳)남수혜(南秀惠)농삼씨를 초대하고화물운임감하를 요구한바 컨긔선주측에서는 즉석에서 응락(應諾)하는동시화물표(貨物票)로매일개에 대하야 일컨이상 오컨이하감하(一錢以上五錢以下)되얏운임개정이잇겟다한다

昆陽市使用料

徵收請負落札

【昆陽】 경남사천군곤양면(慶南泗川郡昆陽面)시장사용료는컨엄에 면리들이 축컹수수하야오든것을 금년부터는 개인에게무식히는것이 유리하다하야지난삼월이십구일에동면소에서 입찰한결과경내리조운케(趙云濟)에게일년간칠백여원으로 락찰되어 사월이일부터동인이 시장사용료를 증수하는중인데 매매서에대한 매공서품은 여좌하다고한다

一等地五錢以下 二等地三錢以下 露店二錢 魚物一負二錢 但三十錢未滿의豫定價格의것은一錢

小作人의水稅負擔

【晉州】 경남진주군마산면금천리(馬山面金川里)에서는 김두형(金斗衡)씨농이래로 공공사업에 더퍼바 세리(?)농민에게는만은 편리를 주엇으니 그뿐만 아니라 금년의 세농민들의 커참한생활상태의 애잇는것을보던 큰것 김두형씨는 세농민의 일부자되는 자귀의소작인들에게이가티 심각한 건황시대에수세(水稅)를물고 엇지 살 어가겟느냐고 오십여원(五十餘圓)의 수세를 자담하얏다는데 그와소작되는 박영호(朴永鎬)리괴준(李起俊)두사람은 극긔감사할을 마처안코 따라서일반인사도미풍을 층송치 안는자업다 한다

梁山新幹委員會

【梁山】 양산신간지회(梁山新幹支會)에서는 제삭이회 집행위원회를동회사무실에서 지난십륙일 오후팔시에 개최하고 부서분장과대회가 맛긴의안을결의하고 동십시반에폐회하엿다고한다

◇部署

書記長文致善 會計李元超 常務金龍浩 鄭軍 庶務部文致善 財政部李元超 調査部鄭軍 金碩祚 教育出版部金龍浩 鄭鍾瓚 本會主催社會團體員園遊會

一、時日 四月二十六日
一、場所 桃山園

讀者優待理髮割引

【金浦】 김포읍시장압해잇는 문화리발관(文化理髮館)은월전에 확장을하고 따라서경성 으로부터리ㆍ(?)사를 칙빙하야손님에게친절편의를주 는터에 금번에 본보김포지국독자에한하야 독자우대로 큐정리발료의삼할인을하감하게되엿다

白川光成社定總

【白川】 황해도백천광성사(白川光成社)에서는지난십구일오후삼시부터동사무소에서 사장정우진(丁佑鎭)씨사회하에 오회 정긔총회를 열고커간사항을 결의한후 역원개선이 잇섯다는데 신임역원은여좌하다한다

社長宋斗鎬▲理事劉在衡丁佑鎭 鄭樂鵬 渙▲監事趙昺植孫東勳劉在賢

地方人事

▲橫山秀雄氏(安溪駐在所首席) 新任人事次二十二日本社安溪支局來訪

江華運賃減下件

帆船主側도應諾

【江華】 강화상계의요인등이림시단치를 조직하고 강화인천간(江華仁川間)의선임급회물운임감하운동을 야긔한다함은 긔보한바이거니와 당해운임감하운동괴청회에서는 선착으로 지

定平農組事件

今月中取調終了

검거된지만삼개월

注目되는送局範圍

【新上】 정평경찰서(定平署)에서 질풍적으로 검거하야이래 삼개월동안이나두고 엄밀한 취조를진행하고잇는 정평농조(定平農組)사건관계자는아직도오십여명이 동서에 류치되여잇는데 경찰에서도 이달안으로는취조를 끗맛치려고 방낫으로취조를계속하는 모양이다 이들오십명중에는 무보한바와갓치 작년가을에 검거된사람도 석겨잇서 그들은 반년동안이나 동서에유치되여 잇섯는데 압흐로송국될범위가주목된다 한다

第二回全平壤市民男女大運動會

時日 四月二十六日午前九時(雨天順延)

場所 箕林里公設運動場

主催 平壤各組合聯合會

後援 朝鮮日報社平壤支局

第三回港灣一週大會

申請期日 四月三十日

申請場所 本報支局市內各有名商店

大會時日 五月三日(第一日曜)雨天이면다음日曜

會費一圓

遊覽地 松島、牧島、神仙臺、太宗臺、其他港灣一帶

主催 朝鮮日報 東萊 釜山 支局 電二六五八

音樂演奏會

時日 四月二十七日午后八時開場

場所 大邱劇場

主催 中央幼稚園期成會

後援 朝鮮日報大邱支局

東萊 朝鮮 齊明 支

第三回梁山市民大運動

期日 四月廿九日午前八時

場所 梁山靑盟運動場에서

主催 礎友會梁山支會

後援 靑盟、少盟、新幹、婦入會朝鮮、東亞兩支局

紅樓夢 (三八)

側雲 譯 夕影 畫

秋爽齋偶結海棠社 八

보차는 상운의 말을듣고 곳 힐면하나를 불러서 분부하엿다 『내가서 서방님께 래일조반 후에 내가 노마님과 마님을 칭조와 계화꽃 노리를 할려이니 컨일커럼 큰게를 몃광주리만 보내 줍시사고 여쭙되 내가 오늘이미 음시사고 청하기까지 햇스니 아모쪼록 잇지마시라고 엿줍게』 노파는 나갓다 보차가 또 상운에게 『시제(詩題)도 넘어 공교하게는 하지말아라 네가보드라도 옛사람글중에 어듸 그런 괴상야릇한 제목과 까다로운 운자야잇든? 만일 제목이 넘우 괴상하고운자가 넘우어려우면 조흔시야 업을수잇나 돌이어 촌스러의것이지 시야 본듸 숙어(熟語)를 쓰는것이 안됫다 고하지마는 그러나 넘우생자를써도 조치안흐니까 첫재로 아무쪼록 주의가청신(淸新)하여야 시법이 속되지안흘것이지! 그러나말하자면 이런일이야무어 그리떠들것잇나 어쨋든지 질삼과 바느질이 네나내나 우리들의 본분이지 그래다가 좀 한가할때에 마음과 몸에유익한 글이나 몃장보는것이올흔일이지』 상운은 그냥대답을하하엿다 상운은 그러면서 『내마음으로 생각하기는 어제 해당시를 지엇스니 나는이제 국화시를 짓고커하는데 어떠켓소?』 『국화가 직경에는 맛치마는 다만 컨사람의글이 넘우만하신』 보차가 이런말을하매 상운은 『나도 그런생각을햇서! 남의글을 먼는헛되에 떨어질가하는 염려도 업지 안하』 하매 보차는 좀생각을하다가 『돼서 이제 국화로제(客)를 삼고 사람으로주(主)를 삼아서 제목몃개를 맨드는데 각각 두자식으로 한자는 실상글자로하고 한자는 실상듯잇는글자로하되 국화가 실상글자로 쓰고 혓글자는 곳 통용하는 글자로한다면 국화를 읇는것도되고 또사실을 적는것도될것이니까 컨사람들이 비록 이러케지으 것이 잇다 하드라도 그다지 남의것을달맛다는 혐의에는 이르지안흘것이다 즉 경을 적고 실물을 읇조림이 돌이어 신선하고도 점잔치 『그것 매우조소 그런데 혓 자는 어떤자를 써야조흘까? 언니가 먼커 하나만생 각을 해보오 내가좀 들어 보게』 상운이는 이런말을하엿다 보 차가 좀생각을하다가 웃으면 서 『국몽(국화의꿈이란말)이 곳 조흘듯하다』 하니 상운이가 웃으면서 『파연좃소 나도 하나가잇 는데 국영 (국화의그림자란 말)이 엇더하겟소?』 『그것도 괜찬치 그러치만 그 것도 남들이 지은것이잇슬 뿐 외 제목이 만흘것갓흐면 이 것도 한데 끼어서 쓸만하 지 나도 또한개가잇다』 보차가 『규국(국화를 뭇는다 는말)이 어떠냐?』 상운은 책상을 치며 『훌륭하오 하고또 이어서 『나도 하나가 잇소 방국(국 화를 찾는다는말)이 조치안 소?』 하니 보차도 재미가 잇다고 칭찬을하면서 『우리 어엣든지 열개만 들어 써노코 다시보자』 하고 벼루에 먹을갈아가지고 적어가지고 상운은 붓을 들고 부르고 하야 잠깐사이에 차는 부르고 하야 잠깐사이에 열개가 다 되엿다 상운이한 번 읽어보고 또 웃으면서 『열개는 수가차지를안흐니 채우면 완전하겟지』 날들의 지혜여 나 책장수와 맛찬가지로 보차가이 말을듣고 또 두개를 생각하야 좋이 열두개를 채우고 『이왕 그럴것갓흐면 아주차례를 매노겟다』 하매 상운은 『더욱묘하지 그러면 맛침내 국보(菊譜)가 훌륭하게 되겟구료』

◇寫眞說明◇ **醒進會公判**

【大邱】 대구법원의성진회공판광경(上)피고의정망성파피고 장재성의모친(中)법정내의피고들(下)법정밧게넘치는방청객들

豐川虛構强盜事件 意外의方面에展開? 當時의被告、署長等關係者召喚 海州檢事局再取調

【海州】 죄업는애매한사람을 강도라하야 징역에까지 처하엿든 황해도풍천(豐川)허구강도(虛構强盜)사건은지나간이월경에평양복심법원(平壤覆審法院)에서무죄(無罪)로판명이되자허구강도를 맨들게된원인에 대한의혹이 아즉일반의 머리속에사라지지 아니한중 지난십삼일해주지방법원검사국(海州地方法院檢事局)에서는돌연히동사건의관계자 피고 김제헌(金濟憲)과당시 경찰서장으로잇든 대야사(大野寺)김제헌의친구임헌룡(任憲龍)피해자고두희(高斗熙)순사하형구(河亨龜)순사홍석빈(洪錫斌)등을소환하야극비밀리에 취조를하엿다 내용을비밀에붓침으로 알수업거니와 사건이원악 일반의주목을 끌든이만치엇더한결과를지을지세상의주목은집중되는터이다

新義州甲富 文書僞造로被訴 개간공사비를속이엇다고 告訴人은前日舍音

【新義州】 신의주부진사정칠정목(新義州府眞砂町七丁目)에거주하는 신의주의 갑부리태영(李泰永)씨는자긔토지관리인에게 문서위조(文書僞造)사긔(詐欺)사건으로 고소를당하엿다그내용을 탐문하면 소화이년삼월에의주군고진면락원동(義州郡古津面樂元洞)과 룡천군양하면립암동(龍川郡楊下面立岩洞)에잇는국유황무지(國有荒蕪地)며 부(貸付)를 바더가지고 강안에제방 일천이백간을쌋고 십만여평의 미간지개간공사를 계속하던동 의주군 고진면락원동 김호건(金浩健)을 인부사용감독으로 채용하얏는바 리태영씨가 인부사용권표에 날인한다하야 인장(印章)을 가저간후동제방(東堤防)사백간의공사비가실지로 오천여원밧게 들지안은것을 청부계약서에 일만일천원이 들엇다고 위조하야보조비(補助費) 삼천삼백원을사취한것을비롯하야 여러가지 공사비가실제로다들지안엇슴에도불구하고군서를 위조하야 보조금과분히 바더냇다는것이라한다이에대하야 고소를 당한 리태영씨는

『고소를당한듯하나 도모지이것은 사실이 업는것을이와가티한모양입니다 그자는 내가 지금까지 사음을 식히엇는데 여러가지 부정사건이잇서서소작인들의 불평이 잇슴으로금년에 사음과소작권을 떼엇더니 그와가티한모양입니다』

고말하는데 금후고소의 취조가 여하히될가주목된다

慶南少聯委員會

【宜寧】 조선소년총동맹경남소년련맹(朝鮮少總慶南少年聯盟)집행위원회를 지난이십일 오후네시경에 의녕(宜寧) 소년동맹신반지부회관에서 개최케 되엿든데 박청금지리에 개회하기컨 동위원몃사람이 방청금지리유의 질문교섭을하엿스나 하동의 명확한 리유의답을듯지못하고 신문긔자제한입회로 의장박승포(朴承圃)군의개회사를 비롯하야케반사항을토의하엿다 한다

晋州農校生 公判又延期

【晋州】 진주농교맹휴생의공판은 지난사월일일에 개정할예정이엇든바 이사건의 피고중옥재수(玉在秀)는동교삼년생중심

預金갓든使童 貯金까지橫領 두소년이횡령하고도망 寧邊崇德校의奇禍

【新義州】 이십미만의소년두명이 공모하고일천여원의 공금을횡령하여가지고 달아난 사건이잇다 평북녕변군녕변면서부동(寧邊郡寧邊面西部洞)숭덕학교소사(崇德學校小使)김성우(金聖禹)(二〇)와 녕변농업학교원년생(寧邊農業學校一年生)리영묵(李英默)(一五)두소년이공모하고 사월십일일정오경에 숭덕학교에서 녕변금융조합(寧邊金組)에이백원을 예금하고거인장과 동상을 학교소사김경우에게준것을 긔화로 동상에끼일된 일천이백구십원을 차저서 십구일자동차로 맹중리(孟中里)까지와서김인학(金仁學) 김인수(金、張)라고변명하고학교승차할인권까지 사용하야안동현(安東縣)까지의 차표를사가지고북행하엿다 그런데이범죄를보면금융조합과 학교의 련락을끈키위하야 미리학교권화를 못쓰게하고 계획적으로 그와가티횡령을한것이라한다

賃金引上要求코 二十餘名이罷業

【襄陽】 강원도대포어항방파제수축공사(江原道大浦漁港防波堤修築工事)를 춘천(春川)에잇는 봉강조(鳳崗組)에서 청부하여 지난십일부터 공사를시작하자마자 일임인부 이십칠일에 몰년이십여명로동자가 총파업을 하엿다는데 그원인을 들으면 로동이보통로동과 특수한데 종일일급을 최고륙십오전으로부터 사십전까지 지불함으로 그것으로는 도저히생활비가되지 안는다고하며 최고임금일원을 요구하고 그와가티총파업을 단행하엿다는데 압흐로해결여하를일반은주목한다고한다

傳染病豫防에 昆陽水道工事

【昆陽】 경남 사천군 곤양면(慶南泗川郡昆陽面)에서는사오년전부터 숙제로 되어오든수도는그목적이 전염병 예방을목적으로서 지난사월 오일에 그공사에착수하얏스며 인부는 동면서정리근로공제조합원(西鄕里勤勞共濟組合員) 등을사용하기로되엇스며 이공사를 진행하는동시에벌서 근이십년간을 그대로두어오든 끈양성내 도로를개수하며또그 동시에그시구도중분히정리한다고한다

債鬼에몰려 悲觀自殺 정신에도이상

【江華】 강화군부내면국화리(江華郡府內面菊花里)이백구십구번지 리봉운(李鳳云)(五四)은 지난이십일 오전에 그집뒤동산솔림속에서 약사척쯤되는 적은나무가지에 목을매고 죽은것을 그동리 김규호(金奎浩)가 발견하고 즉시소관강화경찰서에 고발하야 동서에서는 검사를하고 그시체를 그의부모리치관(李致寬)에게인도하엿다 그의자살한원인은 극도의 생활난인데다가 근래에는 채권자들의 재무독촉이성화가태서 만흔번민을 하다가되여정신의다소 이상이생기여 그와가티목을매여 죽은것이라고한다

▲古樂演奏大會 【全州】 동업동광신문사(東光新聞社)에서는 오는이십오일오후 일곱시부터 전주공회당(全州公會堂)에서 조선고유의음악연주회(音樂演奏會)를개최하리라는바 당일은전주의 일류명수를 위시하야 전주권번(全州券番)의총출연이잇슬것임으로 일즉부터 성황을예긔하는터이라한다

天氣豫報 曇一時晴

二十三日京城測候所發表 明日天氣 高氣壓은日本東海沖에서朝鮮으로擴大되고低氣壓은九州南西海上에在하야半島의氣壓配置는不安定하고滿洲의氣壓은低하다南岸은雨其他는一般으로흐리고氣溫은昨朝보다三度以外놉다明日은다소흐릴모양이다天氣는良好하다

昨日 最高 二〇度一 最低 四度五

陽春、懊惱、悲觀! 봄을등지고가는무리들

子息이薄待한다고 七十媼結項自殺

【楚山】 평북초산군초산면성동동리단곡(楚山郡楚山面城東洞禮端谷)에잇는강춘성(姜春成)의처김씨(金氏)(七一)는지난사월십구일 새벽에 자긔집웃방에서 들보에목을매고 죽엇다는바그 자세한내용을 듯건대 긔김씨는 일즉이 남편을여의고 재혼하엿슴에 강춘성이란 적자와가티 동거하게 되여생활에는 그다지 곤난됨이 업섯든바그후 남편까지 사망하고보니 생활에는여간 곤난되지를아니하야 김씨의 친자식인 박영훈(朴英勳)(가명)이가사는운해천동(雲海川洞)을차저갓스나거절함으로할수업시 그길로도라와서 세상을비관하고 그와가티 자살까지하엿다한다

鐵原에도 自殺이二件

【鐵原】 철원에도삼월간에두사람이나 자살한일이잇다 한사람은 관전리(官田里)에 거주하는 재동(齊藤)이란 일본사람인데 원인은 자세히알수업스나 생활난으로 세상을비관하여 자살한듯 하다하며 또한사람은 월하리(月下里)에사는 리모(李某)의처라씨(羅氏)라는바 일찍 가정불화로 지내오다가 그와가티자살하엿다한다

商工聯合運動 申請은廿五日正午까지 參加延人員벌서六百餘

경성상공협회(京城商工協會)주최케오회 상공련합 대운동회는 동회위원과 조선체육회(朝鮮體育會) 위원제씨의노력으로그준비가착착 진행중인바 이에출장할선수들의 참가신청은 이십사일오후륙시까지 접수할 예정이엇더니 참가상청의 형편으로긔일을하로 연긔하야 이십오일정오까지 상공협회로 신청하면출장할권리를 주기로 되엿다 금회에는벌서 출상을 신청한선수가연인원(延人員)으로륙칠백명에달하야 전에업든대성황을 예긔하는터이다 그리고 이운동회를찬조하는 은행회사기타 개인으로부터 긔부금이 속속답지하는중인데 이십삼일까지 긔부금을보낸인사들의씨명은다음과갓다

寄贈品遝至、 각방면에서

▲銀컵一個代金五十圓 優勝旗一個代金八十圓 樂隊五人組四十五圓 花火五十發代金一百圓 ▲아ー치十一案代金二百圓金剛商會 ▲金二十圓也運動靴十足 革帶一打 東亞婦人商會 ▲洋襪五打 三永商店 ▲金一百圓也三井物産會社▲金五十圓也漢城銀行 ▲金五十圓也殖産銀行▲金五十圓也朝鮮商業銀行▲金十五圓也海東銀行 ▲金二十圓也朴承稷▲金五十圓也東一銀行 ▲金十圓也李進雨▲五圓也德和商會▲金三圓也廣興商店▲타올三打首陽店 ▲海東木二疋▲海東學二疋 海東緞二疋興一社▲金五圓也德榮成▲鏡臺一個日興商店▲변도匣十個金錫煥▲繡枕二個鷄林商會▲座燈二組文化電氣商會▲座鐘二個普信堂時計舖▲周紙五十個金貞烈 座鐘一個張熙元▲파나마帽子十二個도야마帽子店▲金三圓也金潤禧▲書籍百部博文書館▲手提金庫一個魔法瓶四個吉川金物支店 ▲金三圓也 理髮機械一個金東煥▲金五圓也崔在煥▲金五圓也裕昌商會▲金十圓也 漢陽木十疋崔潤錫商店▲金十圓也白商會▲金五圓也張永樂▲金五圓也共同貿易會社▲金十圓也永仁昌紙物舖▲金三圓也金東洙▲金十圓也方泰卿▲金十圓也金潤秀▲金十圓也尹宇植▲洋靴商品券二枚樂世鎖▲洋襪五打孫弘遠▲金十圓也金思鳳▲銀메달五個金圭冕

朝鮮物産奬勵바사會參觀記 (2)

우리것의새標語는 堅實、優美、廉價! ◇……新發明品等의燦爛한陳列 年復年發展하는우리物産

◇…第三室

저삼실 첫머리에는 평양창전리(平壤倉田里)창동례배당(倉洞禮拜堂)의고묘한모형잇는『우리공예사』(宇理工藝社)의 출품이진렬되엇는데 조히를 원료로하야 제조하엿다는 판자(板子)는얼는보기에 대리석(大理石)과조끔도 다름이업섯다『레코ー드병푸』 도범방지긔(盜犯防止器)우리집개 방수원료(防水原料)등 모다컨매특허의 권리를가진물품들을 진렬하얏는데이『우리공예사』는관것은 공예에관하야상당한소양을가진 평양의청년다섯명이 적년불철 빈약한자본금을 서로모아가지고 신발명에관한연구와 실지제작을 권문으로하고저 창립한것이다

—◇—

이것우리공예사는 창립한지 아즉일천하나 성적이매우 우량하야 그동안에컨매특허의 권리를어든 신발명품이 여섯종류이고 그밧긔출원중의것이 십이종이라하며 매월천여원의 생산고가잇서 그들의활동은 장차우리산업계에 큰공헌이 잇슬것으로촉망되는바만타 또한이공예사에서는 모형제조(模型製造)에특별한 긔술이잇서 언제던지일반요구에 수응하며 또바사회장안에서도 청구에의하야 즉각제조하야준다고한다

—◇—

그다음 이십오호의 번호를못친고무는에 향긔를발산하는 화려한진렬대(陳列臺)에각종화장품(化粧品)을 진렬한곳은 부내사직동(社稷洞) 태양공업사(太陽工業社)의지렬상인데이공업사의주인박순(朴順)씨는수년전독일(獨逸)등 구미각국을만유하며화장품제조에관하야 묘긔(妙技)를습득하야 가지고도라와 현재의이공업사를 창설 하얏다는데 발서조선 컨토에 우리의손으로 만든화장품이 가지안는곳이 업다고한다

—◇—

그다음에는부국(富國)고무태평상공합자회사 (太平商工合資會社)(고무工業、運動靴、洋靴、其他膠物一切製造)서울고무、중앙상공주식회사(中央商工株式會社) 등의고무신、운동화의 진렬등모다 갑싸고실기기로 세상의 정평이잇는 제품들이 보기조케 진렬되어잇다 그다음에는 보광호(寶光號)상점의 방수포 제품(防水布製品)레인코ー트、방수만도등 종래외국품에 비하야갑싸고모양조코 튼튼한것이 특색이라한다

—◇—

그다음왼금옥(丸金屋)의자수제품(刺繡製品)은시외공덕리(孔德里) 윤룡환(尹龍煥)씨의제작이라는데우미찬란하게수를노은 주머니벼개모『힐옷』등의진렬는 계삼실에장내를한하게장식하얏다마즈막으로 중앙긔독교 청년회학교학생들의 제품 각색목공가구(木工家具)십이종철공가구(鐵工家具)십구종의진렬이웅장하게 라렬되엇는데 모다견실후미하고가격은저렴하다(쯧)

廿五日

物産奬勵바사第五日 各出品店廉賣斷行 오라!基督青年會舘으로!

000437

運動競技

對龍倶定期野球 慶熙優勝 慶熙5 A龍倶2

慶熙對龍中倶定期野球第二回戰은 二十三日午後四時四十分京城運動場에서 (球)竹內(壘)小曾根 ！野審判下에龍中先攻으로開始하야 第一回에龍中無爲後交代한慶熙는一死後大熊 井上의單安打와 土屋의三壘打로 一擧三點을奪取하엿슴에對하야 龍中倶는 第三回一死滿壘의好機를得하엿스나다만一點밧게回復치못하고 第八回中村左中間安打로나아가 二三壘를連盜後 橋本의中堅飛球로生還하야그差가一點으로서 龍中倶側熱狂하엿스나効用업시 同回裏에慶熙二點을又加한結果 5A對2로慶熙連續優勝하다 兩軍의『멤버ー』와總成績은다음과갓다

龍中				慶熙	
7	伊藤	29	AB	31	兒山 2
4	浦田	2	R	5	大熊 1
3	中村	6	H	10	土屋 4
9	前川	0	3B	3	鈴木 7
2	岡本	2	SH	0	井上 3
5	橋本	3	SB	3	小城原 9
8	野澤	8	SO	5	山根 5
1	前田	5	B	0	渡邊 6
6	和田	1	E	2	岩城 6
					竹屋 8

實業野球聯盟 春季리ー그戰 廿九日부터開始

京城實業野球聯盟 今年度春季리ー그戰은 來二十九日午後一時부터 京城運動場에서出場各團의入場式을擧行한後아래와가튼日程으로試合을繼行할터이다

【第一回戰】
4月29日 後1時 殖銀對遞信(京)
4月29日 後4時 鐵道對京電(京)
5月2日 後4時 京電對殖銀(京)
5月3日 後3時 鐵道對遞信(龍)
5月9日 後4時 鐵道對殖銀(京)
5月10日 後3時 京電對遞信(京)

【第二回戰】
5月16日 後4時 遞信對殖銀(京)
5月17日 後3時 京電對鐵道(龍)
5月23日 後4時 殖銀對京電(京)
5月24日 後3時 遞信對鐵道(京)
5月30日 後4時 殖銀對鐵道(龍)
5月31日 後3時 遞信對京電(龍)

【決勝戰】
그리고決勝戰은六月六 七 十三 十四 二十 二十一 二十七 二十八 七月四 五 十二 十三各日에擧行할豫定이며上記日程中雨天及『뉴로운・게임』等의境遇에는그週日水曜에擧行할터이며 (弧號內의(龍)은龍山鐵道球場 (京)은京城運動場을表示한것이다)

早大競走部에서 朝鮮來征計劃

今春織田主將이卒業한 早稻田大學競走部에서는 新主將住吉耕作選手指導下에 早慶戰其他對抗競技를爲하야 猛練習을擧行하는中인데 同部에서는그成績을考慮한結果 朝鮮에도來征할計劃으로 目下準備中이라한다

本壘打王入院

【뉴ー욕二十二日發電】 紐育양키ー스의本壘打王「베입・루ー드」君은二十二日對보스톤・레드삭스軍과의試合에第六回守備時飛球를쫏처가다가左太腿部의『힘줄』이 어그러저서轉倒된것을곳病院으로보내엿는데目下의形勢로느어는때全快할지알수업슴으로『양키ー스』軍은一大打擊을免치못할것이다

英吉利勝

【푸리마스(英國)廿三日發電】 對抗歐洲『손』第一回戰英吉利對『모나고』第一日『싱글스』는 二十三日當地에서擧行한바 英吉利는『스트레잇트・셋트』로써二勝하엿다

運動界動靜

▲金東轍氏(朝鮮體育會理事)平壤各組合聯合會主催로二十六日擧行하는 平壤市民大運動會를觀察키爲하야二十五日夜北行列車로平壤에

ウテナ固煉白粉 (우데나 고리)

옷깃을 안더럽히는 襟의白粉

살에잘먹으며 깃을더럽히지안습니다。 잘먹기로一等인우데나固煉은 香氣로던지。빗이던지 勿論一等입니다。

白色・肌色・健康色 —正價 五十錢・六十錢—

—東京本鄉 久保政吉商店— 6.4—8

肺病專門 黃海道海州 救世療養院 入院規則書二錢切手要 院長 英國醫學博士 에쓰・홀 電話一七五番

總督認可 京城第一自動車學校 生徒募集、入學隨意、就職紹介、學費低廉、責任敎授 設備完全、夜間敎授部의便이잇소 創立大正八年、朝鮮唯一大正式學校、各道試驗車準備 廣大完備한實習場、練習車參拾數台 自動車를배우려는者는他의追從을許치안는本校로오시라 二錢切手求入學則進呈 京城黃金町六町目(訓鍊院前)

最新刊 크데인 譯 **안식일과 인생행복** 日曜日利用에關한科學的新見解 定價 十二錢 郵稅 二錢

일주일에한번식 쉬는것이 여러방면으로 보아우리인생에게만흔행복을가저오는것이다그러나이날을잘지키고못지키는것이 또한우리의행복을좌우하는것입니다 거기서는아니되다술을마시고노래를할가?연극장으로구경을갈가?육체와정신의새힘을준비하는가장귀중한 긔회인이일요일의가치를찾기위하야 이글을읽어보자! 疲勞와休息—日曜日과肉體幸福—日曜日과精神幸福—日曜日과實業—日曜日과家庭生活—日曜日과政治—日曜日과宗敎等

京城西大門町二丁目 朝鮮耶蘇教書會 振替京城四〇八一 電話光化門二七五

哈爾賓驛頭의銃聲

◎世界的英雄伊藤公의最後와 ◎그를狙擊한安重根의活舞臺

北滿哈爾賓!하면우리는바로朝鮮人安重根을連想하야마지안나니이는 距今二十二年前에同地를遊覽하야露都訪問次로떠낫던前韓國統監伊藤博文公이朝鮮人安重根에게 狙擊을當함에當時韓國과日本兩政府의驚愕은勿論이오露國과淸國兩政府를 비롯하야世界各國의一大센세이슌을 니르키게하엿기때문이다 本書는安重根이일을計劃한以來目的을達하기까지에 細伏된波瀾을그려내인秘史임으로敢히江湖의讀書家僉位에게 一讀을勸하는바이다

(一册定價五十錢 送料四錢要先金)

發行所 京城寬勳洞一〇四 振替京城九一二二番 三中堂書店 (月刊雜誌農村少年五月號請求次第無料進呈)

四月二十二日부터 五日間特別興行 午後八時에大米劇團舞臺下로 大破格의入場料金 (大人二十錢 小人十錢) 本劇新演脚本(番組는每日交換합니다) 人情劇 放浪兒 全三幕 餘興 舞踊 寸劇 歌劇 音樂 笑劇 목어빠진戀愛 全一幕 豫告 大回 悲劇 落花流水 全三幕 人情劇 友情 全一景 連日大滿員으로大盛況을繼續합니다 京城府鐘路四丁目 미나도座

破格의入場料 (階上二十錢 階下十錢均一) 四月二十一日부터 ◇○□△社超特作映畵 羅雲奎主演 아리랑그후이야기 十卷 ◇○□△社特作映畵 羅雲奎主演 名星總出演 鐵人都 八卷 豫告 五月一日부터三日間 崔承喜舞踊研究所 第三回新作舞踊發表會 新月압 野生의鬪士一卷、에로틱龍鱗九卷、향가리狂想曲八卷、亞歐九卷 世界의女子十卷스포ー츠王國 新劇團大衆舞踊公演을期待하시압 高級 常設 團成社 電話光九五九番

四月二十五日낮부터大公開 入場料金 階上大三十錢 小二十錢 階下大二十錢 小十錢 喜活劇 불너리그리피스 파라마운트社特作映畵 全七卷 監督 알・쟁氏 主演 레이몬드그리피스氏 ◇파라마운트社特作映畵 喜活劇 飛脚칸다 全七卷 監督 윌리암굿도릿지氏 主演 로만케ー리氏 ◇파라마운트社特作映畵 帝國호텔 全九卷 監督 모리스스틸러氏 主演 포라네그리氏 助演 제스홀氏 豫告 巨人、새벽偵察、楊子江、非常警戒、村醫師、반디네로、스피오네、殺人街 仁寺洞 朝鮮劇場

揚子江 全十二卷 監督…李慶孫氏 撮影…韓昌燮氏 主演…金昌根氏 南宮雲氏 朝鮮劇場

皮膚、泌尿、花柳病 醫學博士 渡邊晋 京城黃金町入口 診察 十二時午外

日本農産物을 保險制度로保護

調査立案한農林省의計劃 農林審議會에提出할터

◇農業이 土地産業이라 自然力을만히 利用하는 産業이니 그氣候의影響을 밧음이가장明實한것이다 이는人力으로如何케難한바임에 或은灌漑事業에도注力하는바이다 그럼으로農業經營은매우危險하야 압날의利害를무엇으로 保障할길이업슴에鑑하야 日本農林省에서는 日本의二大主要農産物인 水稻와桑에對하야 保險制度를實施하야 保護하라는것이라한다

◇農林省의 調査한바에依하면 水稻와桑이 風害 水害 旱害 凍害라는 不可避的災殃에依하야被하는損失은 最多한바最近十二年間의 平均을살펴보면

種目	被害額
水稻	四五、〇〇五、六〇〇
桑	一一、六六四、九〇〇
合計	五六、六七〇、五〇〇

의 巨額에 達하는것이엇다 그收入이 적고 彈力性이 不足한 日本의農家經濟에잇서 그갓흔 巨額의損失이 곳農家經濟를 더욱窮迫케하는 큰原因이 되야잇슴으로 農作物收穫保險制度의 實施의 必要는오래前부터 主張하는바이다

◇農林省에서는 農作物保險制度에對하야 調査硏究가 잇섯는데 벌서 三個年이라는 日字를費하고 二十一府縣의 實地支出하야 六萬圓의 經費를費하야 水稻、桑에關하야는 大槪다음과갓흔 調査한結果 最近에至하야 具體案을 엇게되엇슴으로 近間에 開催되는 農林審議會에 提案하기로된모양이다

◇그農業保險制度案이라는것은 被保險物은 圃場의水稻와 桑인데 保險에關한 損失의種類는 風水、旱害、凍害이다 그리고 이와가튼 諸件은 同案의重要한 骨子가되는것이라한다

◇農林事務當局의 見解에依하면左와如한內容인듯하다

一、保險料率은 一段步平均一圓以上一圓五十錢으로할것

二、國家에서五十%以上의再保險을引受할것

三、農業保險組合의規模는災害分布狀態를考慮하야決定할必要가잇스나大體로郡以上의地域으로할것

保險에加入할必要가잇는 危險地는 水稻로는日本全國耕作面積의 四十餘%桑은五十餘%이다 먼저各地方에다가農業保險組合을組織케하고 國家에서그業務保險에加入하야서 全國的으로分散케하는 現行家畜保險制度이다 單位、農業、保險組合의規模、保險料率、保險比率等의 그詳細한것은 農林審議會에서 實施하기로決議한後에 그意向을參酌하야具體的으로 立案하고議會에提案할順序가되는것이다

農耕地賣買價格 約三割이低落

一般農耕地를標準으로하야 殖銀의調査한數字

大豊作에依한米價의慘落으로朝鮮內의農耕地價는平均三割內外이나値下하게되엇슴으로産米增殖의前途는漸次로悲觀에로기우러지는狀態이다 土地의賣買는全然히업서젓스며 一方土地賣買資金融通으로본다면擔保價格은引下치아니하얏지마는 地價의下落으로資金融通上에任意의加減이잇게되어 結局價格引下와同一한結果가되는것이니 昭和三年七月부터四年六月外지의새이에農耕地賣買의最盛한舊正月前後부터五月頃外지의賣買價格을主로하고其他時期의것도斟酌하야查定한各道別賣買價格(百坪當)을地方別로하면左와如하다(單位圓)

區別	畓 上	畓 中	畓 下	田 上	田 中	田 下
京畿 忠南北	[illegible]	[illegible]	三	二八	一七	八
全南北	[illegible]	[illegible]	[illegible]	二八	一七	九
慶南北	[illegible]	[illegible]	[illegible]	二八	一七	八
黃海 平南北	[illegible]	[illegible]	二	[illegible]	一三	七
江原 咸南北	[illegible]	[illegible]	一七	[illegible]	一八	八
總平均	[illegible]	[illegible]	[illegible]	二七	一六	八

또右賣買價格은殖銀에서調査한것인대 市街地、準市街地及市街地附近의耕地及水利組合內蒙利地等其他特別로認定할만한것을除한一般農耕地만의賣買價格이다

日露漁業交涉에 露態度를注視

强弱觀測說의區區

【東京電】 漁業問題는二十一日의廣田大使、카라한兩氏의第二次會見에依하야多分最終的解決에到達할것으로期待하얏슴에 不拘하고카라한氏가人民委員會의決定에基하야廣田大使에게回答한內容은 두불換算率에對하야日本의三十一錢六厘外지讓步하얏슴에對하야露國은一錢을讓步하야二十四錢을主張하고 다시國營漁區增設問題에對하야도若干은接近되얏다 또雙方의主張이完全히一致되지안코今後一兩回의折衝을거듭하지안흐면漁業問題의最終的解決은全然不可能한狀態이다 卽政府는問題의解決을相當히憂慮하야善後措置를講하기로할터이니 廿三日의도로야노푸스키大使와幣原外相과의會見은交涉의前途에曙光을與할것이라고 右會見에關한莫斯科政府에서의回訓은二十四日中에는同大使館에到達할듯이期待하고 따라서外相과「도로야노푸스키」大使와의再會見은二十四日夕刻에는잇슬듯하다는것이다 漁業問題에關한日露交涉은事實上東京에옴겨온形勢이다 此露國大使로부터의諸訓에對하야莫斯科政府가如何한態度에出할는지는豫斷을不許하나 交涉은好轉한터이니注目할바이라한다

卅五錢이면 損失巨大

百五六十萬圓

【東京電】 露領漁業問題에關한對露交涉의結果는廣田大使의公電이잇서 農林省永瀨水産局長은廿三日朝에外務省에서軍要協議가잇고 町田農相을私邸로訪하야種種報告協議하얏다 日本이十九日의最後的訓電으로非常한讓步的態度에出하얏는데 勞農側은此를拒絶하고新提案이잇섯슴으로 農林當局으로서는當業者에게犧牲을勸하야今日에至한關係上非常히窮地에陷하얏다 露國政府가日本의提案인로ー블換算率及二十八漁區問題에對하야 겨우二十八個漁區中昭和四年來의懸案인十八漁區에代한漁區十一만은日本의要求를容認함에不過한다 中心問題인留問題는依然三十五錢을主張하고 此를承認하면日本側은一留約五錢의損失이니 一年을通하야日魯會社만으로도約六十萬圓 契約期間을通하야約百二三十萬圓의損失이다 他會社를合하면百五六十萬圓의損失일뿐아니라 日本의主張인三十錢은昭和五年에日魯會社가買入한留換算率의平均市勢이다 露國의主張인三十五錢은最高市勢이니 農林省은最初의主張대로三十五錢에는絶對反對할方針이다

産米懇談狀況

二十二日에入京한東京米穀商品取引所主催産地視察團은同日京城市場을視察하고 二十三日은仁川에서仁取及穀物協會에서玄米及白米等의取引狀況을視察하고 午後四時에歸來하야五時부터朝鮮호텔에開催된京畿道知事招待의産米懇談會에臨하얏는데 同會에서는前記視察團一行과總督府農務課長、殖産局及府農務課長、京城商工會議所會頭、松井米倉社長、穀物組合長、秋山仁取事務取締役其他米穀取引에關係가잇는會社當業者約十數人이列席하야 渡邊知事司會下에平井團長、上田理事、西田檢査課長等을中心으로하야種種懇談을거듭하얏다

官有財産調査

總督府에서 七月上旬頃完了

財務局稅務課官有財産係에서는旣報와如히總督府官有財産의財源調査資料를各道로부터提出할것을通牒하얏는데 廣凡에亘한復雜한資料라하야相當日數를要할터인바 近日中에全部提出을보게될模樣으로 係員도此調査資料의蒐集에忙殺되어잇다하며 이것의大體의完結은七月上旬頃이될模樣이다

不在地主의 弊端이더욱만어

革正할方法이問題 市野澤 慶南小作官談

慶南道內의小作爭議件數는每年느러가는形勢인데 此에對하야慶南小作官市野澤氏는左와如히語하얏다

小作爭議地의地主는大槪都市에居住한다 그原因은舍音의말을듯고土地를購入하야그實收高以上의比率로小作料를要求함에잇다 爭議가發生할時土地主는다만收穫高의多寡에依한利害關係이나 小作人은生活資料를엇든지又는小作權을빼앗기든지하는卽死活에直面한問題임으로此方法을考慮하게된다云云

抵當證券

實施의協議 手續決定코저

【東京電】 第五十九議會를通過한不動産抵當證券法은六月一日부터實施하기로되얏슴으로 司法省에서는來月十八、九兩日에亘하야各區裁判所監督判事를招集하야右實施에關한諸般의協議를하기로決定하얏다 抵當證券의記載樣式等도此會同에서決定하기로되얏는데 抵當證券은有價證券임으로毁損될念慮가업는優良紙를用하고 또僞造變更等을防止하기爲하야印刷局에依囑하야精密한印刷에附하기로되얏다 또不動産으로資金을固定한地方銀行等은本法이實施되는同時에證券의交附를申請할모양이어 司法省에서는發行事務를敏速히處理하고저登記所書記等의配置等諸般의準備를進行한다

金增産의 奬勵資金

特히低利貸出

鮮銀에서는日本産金의貧弱한現狀에鑑하야産金奬勵의意味로産金資金은特히低利로써貸出하기로方針을決定하고이미某氏에對하야六分二厘內外의低利로資金을融通한모양이다 擔保는確實한有價證券又는利拂確實한擔保物件에限定하고鑛業權은擔保로認定하지안는方針인바 實로아서資産이잇는者以外는均霑치못할것이라한다

廣梁灣의 鹽業鐵道計劃

鹽業統制를考慮하야 結局許可할方針

京南鐵道秋本豊之進氏一派의出願에關한廣梁灣鹽業鐵道는그主力을同地干潟地一千町步의鹽田計劃에두고約一億斤을製鹽하야 從來水運에依한同地官鹽과同時에右鐵道에依하야鎭南浦에輸送할것이니 右鹽田計劃에對하야專賣局으로서는生産費도헐해질듯하다 다시朝鮮의鹽統制方針에反치아니하는以上此를許可하야無妨하다는意嚮임으로 會社側은右認可가잇는대로會社도設立할準備를하고잇다한다 이니이미準備는整備하얏다한다

平壤金融界 預金利下

來月부터實施

平壤各銀行及金融組合에서는大勢에順應하야金利引下를斷行하고저準備中이라는바 近間에銀行側의組織한水曜會에서그實施期를決定하려는모양인데 五月一日頃實施하리라한다

米國農事局에서 小麥投賣를計劃

穀物市場은逐動搖

【紐育二十一日發】 聯邦農事局이米國農民을救濟하기爲하야買上한小麥二億七千五百萬부쉘을歐羅巴市場에서投賣하기로決定하얏다는風說이잇서 穀物市場을크게動搖케하얏다 農事局總裁스톤氏는此를否定하얏스나 스톤氏는農事局이七月一日外지에三千萬부쉘을賣却하려는것을認定하얏다 一方으로시카코及紐育의거의全穀物商은더욱多額의賣却이잇슬것으로보는모양이다

商議의 借款問題

벌서絶望視

京城商議의二十萬圓借款問題에對한銀行方面의意見은大體左와如한데 院內金融의私案實現에는容易치안은障碍가잇서 該案에依한資金調達은絶望視하는모양이다

好意로써援助치안흐면안되는理由는업다 公共的事業資金이면모르나 그런性質의資金을銀行에서特히低利로借入하고 有價證券을사서其利稍로써充當하고저함은常識이잇는者의首肯할수업는바이다 東西市場에서잇드라도應分할수잇는確實한有價證券이나又는그收益으로써利拂에充할수잇는確實한擔保物件을提供치아니하면 金利는勿論特히低廉할수가업다 二十萬圓의借入에는十四萬圓에相當한有價證券又는其他의擔保로서도七割乃至六分五厘는到底히困難하다

信託業法案

信託業法案은二十一日衆議院에서左記議事를附議하고信託事務末永氏가開會하야土地信託事務局長의信託法令立案에至하기外지의經過報告를兼한一場의演說이잇슨데 法令의骨子는

一、信託業의資力充實을期할것

二、信託業者의堅實한經營을助長할것

三、受益者의利益保護를圖할것

四、信託業監督의周到를期할것

五、他金融機關과의調整을保할것

等五點이라는旨를述하얏다

一、昭和五年度財産目錄、事業報告書及收支決算書承認의件

二、監事二名改選의件

等二項은뒤로돌리고釜山信託提出의左記議案을附議하야審議를進行하얏다

一、信託法令에件하야提出할諸申請及營業用帳簿其他諸式制定을常任理事에게一任의件

右議案은字句를修正하야써可決하고監事二名은모다重任으로決定하얏다 또共濟信託提出의緊急議案 新法令에서無擔保貸付를認定치안는바의方策如何에對하야協議하얏는데 結局法令이頒布된뒤에對策을講하기로決定하고正午에散會하얏다

米粟輸移出入

四月中旬의

四月中旬의朝鮮米及粟輸移出入狀況은左表와如하얏다

▲米輸移出高(玄米換算單位石)

輸出	移出	合計
[illegible]	[illegible]	[illegible]

▲米輸移入高(單位石)

輸入	移入	合計
[illegible]	[illegible]	[illegible]

▲粟輸移入高(單位石)

輸入	移入	合計
[illegible]	[illegible]	[illegible]

朝鮮信託業 同業總會經過

朝鮮信託同業會第一回總會는二十四日午前十時十分부터京城商議에서開催하고總督府에서林財務局長臨席各地代表二十餘名出席하야

東京公債市況

廿四日弱保勢

【東京電】 東京國債市場正午氣配는左와如하다

甲號五分利 九四、一〇

日本세멘트 無配當繰越

【東京電】 日本세멘트는廿三日에定時總會에서無配當繰越을可決하고取締役任期滿了로改選한結果全部重任하얏다

第三回五分利	一回四分利	九二、四〇
二回四分利		七八、五〇
二十二年分	擴貨四分利	七八、五〇
十七年分		一〇四、八〇
十八年分		九六、八五
廿八年分		九五、五〇

市勢와商況 (廿四日)

株式 繼續落調

前場續低 前日下放된뒤불니

今朝收地의大體不變을入하야東新百十六圓四十錢인昨引同價로 大新은五十二圓丁에各寄附한後 東新은七十錢이잇다가五圓九十錢 大引大新은一圓八十錢步가잇슬뿐으로不成 前場中賣買는大新三十枚東新五百二十枚 五十枚以上手口는賣方鐘鉴二百京證百 六十新田百 買方大林目古野百四十京證新田立山各五十이엇다

前場諸株步調 ▲大新 [illegible] ▲東新 [illegible]

後場下落 收地의續落으로東

收地의續落으로東新百十四圓六十錢인前引보다一圓三十錢低 大新은五十一圓丁에寄附하야 東新은細刻이다가五圓三十錢에 大新은五十圓七十錢外지잇다가一圓十錢에 鐘新은十九圓丁步로始하야四十錢에各大引 東取는十二圓六十錢步一本이엇다

後場諸株步調 ▲京取 [illegible] ▲鐘新 [illegible] ▲大新 [illegible] ▲東新 [illegible]

新規賣少하나 步一步下向

過日急落後多少反撥되엇스나前月의高價에比하야東新은十三圓餘 鐘紡은二十圓餘가尙低位에在함으로此處에서積極的으로賣叩하는者ー少하야下落商情을示하나綿絲는低迷狀態오生絲는落潮

株ー界ー六ー感

가不急하며合理株도安定보다低價에驚落도 … 이러한等內外의敎風이繼續한結果이다 今次의軟化가局面의惡化에因한 大勢的인것이라相當深押키前에는轉換되기어려울것이라한다

◇四面惡氣流에包圍되어比較的局軟化키에至하엿다

◇海外貿易이去益不振하고重要商品이低調를繼續하니惡材에逢着하는一時的現象

◇半年以上에亘하야買上한後이오東京中限의大取組가高價인關係로月末은一段低移할것을豫想

◇東新의百圓○案는時間問題로보는便이多한데이것이實現될後에도底止될與否가問題

◇昨年下期以來敗戰한賣方은低價에買込을警戒하는狀態이나當分은賣一途가잇슬는지?

◇入超가繼續되고重要商品界가安定키에至치못하는間은株界의好轉을期待키難

買側漸次動搖 投物이續出

軟材가續出함에不拘하고東西市場이比較的頑强함을因하야當地도下落商情이더니 周圍가去益不良하야東京大阪이結局軟化함을보고當地買方의陣容도漸次動搖하는傾向으로 京證總寮等主力側의投物이散見되는바 賣方主力은消極的態度로低價를警戒하는모양이다 周圍에買方의後援이無하고東京中限의高價取組가整理되지못하야月末이臨迫함을따러一段低移할것으로보는便이多하다

東新다시逆步

東新株의代引況은日來變動이無常하야前日은本日步에復하엿더니 今日은渡十枚에京證等株百六十으로다시不足百廿枚迴三十五錢 其他는別로變動이無하엿다

米 期 去益頭重

前場續軟 昨日後場圍十八阪

七十一錢止와共히十五圓六十八錢에寄를止한當市場은今朝에入하야阪地初付十八圓七十三錢인二丁小高를據하고十五圓六十九錢인一丁高로寄를始한後 阪地三節七十五錢外小反와相俟하야七十一錢으로稍高하더니 其後阪地八十三錢으로續騰함에도不拘하고七十一錢以上의高價를許하지안코 結局阪止七十三錢의反落을밧아六十五錢에場을止하엿다

後場底堅 大阪三丁低를入하아

當地는四丁低인十五圓六十一錢에始하야六十錢寄에서六十九錢에止하엿다

實彈戰으로 大勢를左右?

昨今期正米界의情勢를一瞥하면正米는農家의手中米가例年보다 …

米ー豆ー餘ー話

◇正米도下落狀態이나期米는頭重 形勢도군消具米威力의關係?

◇農家에서는依然賣惜을하는데에도 渡米의準備는如前히되니 大體豊作을如實히反證하는군

◇渡米의約四萬石準備는確實한모양인데此를受取할者는그누구인가 受取할可能이업다면必低落은難免

◇果然本年과如히農家의在米가裕足한此際에受米를引受할者는아마도만치못할듯

◇何如間本月은渡米의威壓으로軟弱裡에서納會될모양이라고 來月의商勢는또何如?

◇來月은正히變質期에直面되는時期임으로 變質發廢의賣米出現과共히又一落은免치못할모양

期米

京城期米	前場	後場
[illegible]	[illegible]	[illegible]

仁川期米	前場	後場
[illegible]	[illegible]	[illegible]

大阪期米	前場	後場
[illegible]	[illegible]	[illegible]

各地期米	前場	後場
[illegible]	[illegible]	[illegible]

大阪市中在米	
[illegible]	[illegible]

仁取各限合倂	
[illegible]	[illegible]

延取 京城延

前場保勢 双仁의幾分底堅模樣을入하야

十五圓六十四錢인二丁高로始하야六十三錢으로 二回는六十七錢에서五錢 三四回는六十五錢各一本 五回는六十四錢三錢 六回는六十一錢寄止로閑散한場面이엇다

京城延		
一回 五中 五末 六中	[illegible]	[illegible]
二回 五中 五末 六中	[illegible]	[illegible]
三回 五中 五末 六中	[illegible]	[illegible]
四回 五中 五末 六中	[illegible]	[illegible]
五回 五中 五末 六中	[illegible]	[illegible]
六回 五中 五末 六中	[illegible]	[illegible]

後場不變 双仁의軟調를移하야

十五圓六十錢에寄하야五十三錢外지잇다가結局六十一錢에大引되엇다

後場	寄付	大引	高價	低價
一回 五中 五末 六中	[illegible]	[illegible]	[illegible]	[illegible]
五回 五中 五末 六中	[illegible]	[illegible]	[illegible]	[illegible]
六回 五中 五末 六中	[illegible]	[illegible]	[illegible]	[illegible]

京城		仁川		群山		大邱		釜山	
[illegible]	[illegible]	[illegible]	[illegible]	[illegible]	[illegible]	[illegible]	[illegible]	[illegible]	[illegible]

軟弱裡에 月終戰終了?

第一段二段으로低落을거듭한商勢는누구나一段反撥을告할것으로豫期하엿든바이나 若干反動의氣分만보일뿐으로 더욱이月終에臨迫함에도不拘하고騰을招致할만한餘材도업시도리혀軟弱에陷할뿐이다 그原因이何에在한가하면 賣方主力側이多量의渡米를整備하야어데까지最後一勝을奏하려하는當面의弱材가橫在하엿슬뿐아니라 間接으로는日本의對外貿易이逐旬入超를表示하며 新內閣의政策은濱口時代에斷行하려다가停止하엿든官吏의減俸을確乎實行하려한다 이와가티間直接의軟材料가續出하는此際인만치當分買方針은警戒치안흘수업다고云云

러하는關이잇스며從하야渡米過剩나作하게된으로正米實勢의底堅을反하야期米單獨의行動을加하려하다 實로此三期를直한實彈戰인만치어느時期外지軟弱을免치못하리라한다 今後果如何?

正米 幾分强調

◇京城續保‖期延의保勢와産地의頑强으로出廻도依然少하야雙方觀望으로時勢不變인三마ー크三等十五圓四等十四圓四十錢假量이엇다

◇仁川保勢‖移出側은採算不合으로低價를待望하고手持側은低價에賣放치아니하야雙方脫觀의狀態로時勢도結局保合인三等十五圓四等十四圓六十錢假量이엇다

◇群山小堅‖一律六十錢으로漸減되엇스나近鄕農側의放賣物이잇는데精白側日本商移이잇는模樣으로堅實하야各地低價를待望하는模樣이다

◇釜山保合‖降雨로入庫一層稀薄하고各地不勢이나奧地는依然頑强하야賣惜의態度를示하고市場賣物이淘汰한때 一般的人氣는季節的으로一次는軟化時代가잇스리라함에一致하고 移出側도月內는入注無望하야精米側의當用買가間間잇슬뿐인데 南鮮良三等十五圓二十五錢四等十五圓〇五錢無落十三圓六十五錢百四十九圓의賣買가잇섯다

◇大邱保勢‖出廻依然少한데奧地正租高로精白側에서는原料低를待하고잇서 手待側은精白側의買注가잇스나採算이맛지안코 當用側이關闡買하나精米는市場附散한데 手待側은保合 駿良三等十五圓十錢 神기三等十四圓九十錢假量을唱하엿다

三井信託配當 約五分으로內定

【東京電】 三井信託은二十三日午後重役會를開하고今期金錢信託의受益者配當을大體前期의五分一厘五毛에서一厘五毛減下의五分內外로內定하얏다

株式

京城短期	前場	後場
[illegible]	[illegible]	[illegible]

京取短期賣買高	
合計	六二〇枚
一九二八〇枚	

大阪短期	前場	後場
[illegible]	[illegible]	[illegible]

東京短期	前場	後場
[illegible]	[illegible]	[illegible]

東京現株前場	
[illegible]	[illegible]

大阪長期	前場	後場
[illegible]	[illegible]	[illegible]

大阪短期步調	
[illegible]	[illegible]

京取主要株取組	
[illegible]	[illegible]

代引算定日步	
[illegible]	[illegible]

大阪綿糸	前場	後場
[illegible]	[illegible]	[illegible]

大阪綿花	前場	後場
[illegible]	[illegible]	[illegible]

橫濱生糸	前場	後場
[illegible]	[illegible]	[illegible]

大阪砂糖	前場	後場
[illegible]	[illegible]	[illegible]

海外砂糖	
[illegible]	[illegible]

滿洲各地商況	
[illegible]	[illegible]

安東取引所株	
[illegible]	[illegible]

錦平銀時勢	
[illegible]	[illegible]

大連銀時勢	
[illegible]	[illegible]

京城手形交換	二十四日
枚數	二、七四五枚
金額	[illegible]

朝鮮銀行券	二十四日
[illegible]	[illegible]

日本銀行券	二十四日
[illegible]	[illegible]

日本金利	二十四日
[illegible]	[illegible]

對外爲替	二十四日
[illegible]	[illegible]

海外經濟	二十四日
[illegible]	[illegible]

고무原料市勢	
[illegible]	[illegible]

京城正米	
[illegible]	[illegible]

仁川正米	
[illegible]	[illegible]

仁川大豆	
[illegible]	[illegible]

京城綿糸布時勢	
[illegible]	[illegible]

범의어금니 (208)

苑洞人 譯 駱山生 畫

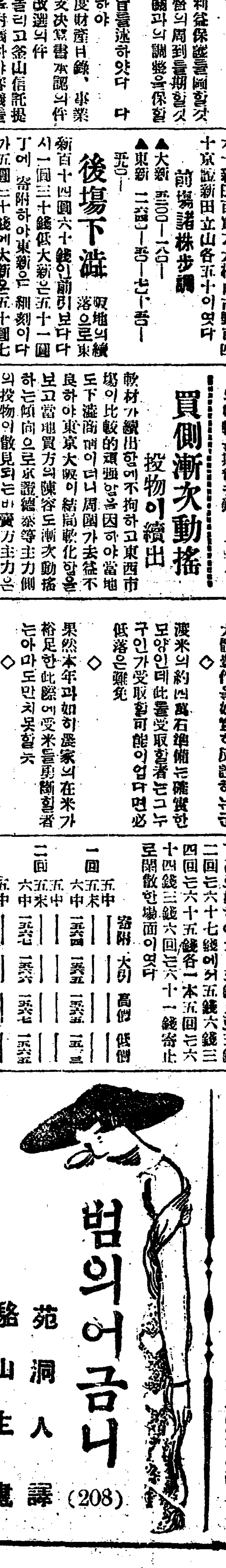

화실의비밀 (六)

외의人사실에 정신을 일엇다 훔쳐은 넘어도 괴괴한 유령은 주머니로부터손을 쇠내엿다 그런데 그한편 손에는 담배갑을 가지고잇섯다 그뿐만아니라 그것은 더욱이 훔쳐이 헛되히 찻고잇든 금속케의 담배갑이엇든것이다 유령은 태연히 담배갑을열고 한개의 권연을쇠내여 역시 훔쳐ーー그의 소유물이엿든 석양삽으로써 불을그엇다 이에일으러서야 그는 엇지면 커번 자긔의 품속으로부터여러가지물건을 쇠내여간것이 유령이라는것을 깨닷지못하얏슬가 괴걱이다! 석양으로부터는 확실히 불이일어낫다 그리고 또한 괴괴한일이다 권연으로부터는 흰 연긔가 품기엿다 그뿐만아니라 그가 항상 익히맛허오든 향긋한내음새가 코를 콰ー 찔넛다

그는 두손으로 머리를 싸고 흔들엇다 그는 이제는 바로 건너다볼 용긔조차 업섯든것이다 유령이냐? 착각이냐? 혹은 그의 후회로부터 뛰어나온 환형이냐 그러치아니하면 유명계(出冥界)로부터나온 형상이냐? 그는 이이상은더 그려내인 착각(觀角)과 또는 머리를 어즈럽게할수는 업섯든것이다 그런데도 더욱이 그는 소리를 들을수가 잇섯든것이다 말하자면 차츰차츰 자긔의압흐로 갓가히오는 신발소리를 들을수가 잇섯든것이다 그리고 그의주위를 압박하는 불가사의한현상을 늣기기 시작하얏든것이다

그리자 별안간 팔이 쑥ー뻣치여나오며 무서운힘으로써 그의팔목을 꽉!잡는 손이잇섯다 그리고 그는 뒤밋처 사람의 입으로부터 흘너나오는 말까지들리엇다 그런데그것은 틀림업는 루반의 인간미(人間味)잇는 산소리엇다

『여보게라! 웬일이냐? 너는 또밧게 실패를 한것이아니냐? 물론 내가 몰연히 돌아온것은 괴괴하기도하고 이상하기도하리라 그러나무엇 그이상 놀내일것은 업다 세상에는 그보다도 더한층 불가사의하고 괴괴한 일도 잇스니와……레를들어말하자면『죠ー스』가 태양을불너 멈춘것이나가튼……또는 그보다도 더데려와서는 천칠백오십오년의넷날『리스본』에 일허낫든 대지진과가튼 경천동지의 대사건도 잇단말이다、그러나 성인현자(聖人賢者)는 이러한사건을 정당히 취급하야 그것을 운명에의한 행동으로써 이것을 비관한것은 결코 세계의 복리(世界福利)로부터본 평판으로써 이것을비관하지는 아니하얏다 그런데날이다 함자 너의 이번실패는단순이너한개인에관한 하적은실패로 결코 천하의평형(天下의平衡)을 일흘만한정도의것이 못되는것이아니냐?』

『마ー크·올ー』은『압섹트』에서발한것이 야『페ー자』의출판과 제딸의사로 여긔에서야 훔쳐은 거우머리를들용긔가 생기엇다 그리고 현실은 력연히 눈압헤나타낫든것이다 반은 참으로 죽지아니한것이엇다 루반ーー그러타! 그가 분명히 자긔의손으로써 칼을 업는복은 울훌가온데 접어서넛코 크나큰 철창으로써 버레를 짓는것보다도 더확실히 분쇄하야 버리엿다고 생각하고잇든 루반은 분명히 죽지아니하얏든것이다 엇더케하야 이 놀내일만한 크나큰비밀을 해석할수잇슬가? 이러한 경우에 잇서서는 훔쳐은 그러한것을 생각하고잇슬 여지도 업섯든것이다 다만 한가지ーー루반은 죽지아니하얏다 그리고 루반의눈은 빗나고잇다 그리고 그의입은 산사람의입이고잇서 조곰도 닮은것이업다 그이나눈과 … 그러타! 루반은 죽지아니하엿다 그는 숨쉬고잇스며 웃고잇다 그리고 그는말하고잇스며 움직이고잇는 것이다 사실 그것뿐이엇든 것이다